滿洲報

昭和二年九月十五日

(本報價目) 每份現大洋五分每月現大洋一圓每三個月現大洋二圓九角每六個月現大洋五圓六角全年現大洋十一圓報費先惠郵票不收 (廣告刊資) 一行十四字起碼刊資一日每行現大洋一圓特別及長期者另議

大連市山縣通一四二番地 發行所 中日合辦 滿洲報社 電話 編輯部(長)七五一三番 經理部(長)四〇三四番 振替貯金口座(大連)三七三番

孫傳芳到京 向奉張報告軍事狀況 開最高會議討論一切

(十四日北京專電)孫傳芳於十三日午後六時入京即往大元帥府會見張作霖報告渡江失敗之原因及津浦線軍事狀況更與楊宇霆張作相湯玉麟褚玉璞潘復等開最高會議長時間討論關於津浦隴海京漢三路之今後軍事行動云

孫傳芳請給軍火 奉方決予以援助 楊宇霆因此或將緩期回奉

(十四日青島專電)孫傳芳十三日午後五時由濟赴京面會張作霖報告最近戰局後即自援助武器彈藥云

(十四日北京專電)孫傳芳依張作霖電召來京協商今後軍事方針一仰求供給軍費彈藥奉派以為孫傳芳倘離反時大勢上殊屬不利故自必與以援助以全其體面楊宇霆因此或緩期回奉云

山西仍高唱保境 李慶芳回京後會訪楊宇霆

北京通訊、張宗昌前以保北方大局之安全、曾先後遣派代表赴晉接洽石家庄讓防及合力攻豫等事、最後奉方又託山西駐京代表李慶芳南桂馨回晉申述、茲查李確於九月七日、晚車回京、八日上午即訪楊宇霆、雙方談話時間甚長、據接近李者吐出消息、李回太原後、曾將奉意向閻陳述、閻謂保境安民、係本省全民一致之主張、前經各高級軍官在省城開會決定、此時不能輕易變更、至於石門讓防一事、本可照辦、但恐讓防之後、與山西保境安民宗旨有所衝突、不得不慎重考慮、如果奉方對此層有一定保障、容易協商、惟接防讓防須經相當手續、亦非短時間所能辦到、總之、晉省既以保境安民、為宗旨、無論他方如何挑撥、奉晉在軍事上決不致發生破綻各等語、據此則奉晉關係、仍是不即不離、北方大局亦可暫告無事云

閻錫山有電 大捧靳雲鵬 南桂馨即入京

京訊云、靳雲鵬前對晉綏駐京代表談話、謂中國現狀似為公司、人民乃股東、各實力派假定為公司之董事、主張召集董事會議、解決公司一切糾紛各等語、該代表張漢章薄以棨蘇體仁等、當即依據靳意電陳閻錫山、徵詢意見得閻復電表示贊同、并派南桂馨即日來京面洽、靳處已收到此電茲探誌其原文如左 北京煤草胡同、晉綏總司令駐京辦公處、張蘇薄各代表鑒、魚六日電、和平定國、我之素願、翼公(靳雲鵬字翼青)主張、極表同情佩蘭(南桂馨)不日赴京當令其趨謁翼公、面談一切也希傳達 山(閻錫山)陽七日

海州海賊猖獗

海州附近海賊出沒中日人頗受其害日本矢田部總領事向山東當局交涉剿擊以保通商航海之安全又

張宗昌准日照縣知事之稟請已命青島警察廳急派砲艦前往剿討云(十四日青島專電)

南京派員赴美 將有第二密使 繼李錦倫前往

紐約時報載稱、寧政府派李錦倫為赴美密使、擬向美政府遊說承認事、業已起程前往、約於九月初旬可抵華盛頓、查李君係一紐約華商之子、生長該地、曾畢業于美國某大學、又寧政府外交部長伍朝樞對紐約時報駐滬通信地宣佈、李君於赴美前、當在日本暫停、此行目的乃係表明寧政府對於各種重要事務之態度、除向美政府宣達吾人所處之地位及雄圖、藉得美國諒解外、無他特別使命 南京尚準備派第二密使赴華盛頓繼續其工作、第二密使為何人、此時尚不能宣布、大致總須訪求較李君聲譽更隆之外交家充任云

李濟深並擁蔣汪 (十四日廣州專電)

蔣介石下野後態度曖昧之李濟深十三日發出宣言長約七千字其要領為述蔣氏之功績推賞汪兆銘之人物謂蔣汪兩氏為國民革命之文武首腦倘兩氏能提攜則革命即可成功云

寧漢合作不可能 北京方面之所觀察 (十四日北京專電)

武漢南京兩派之合併由十五日之聯席會議決定之北京方面以左列之理由觀為不可能云

一、南京派堅決要求汪兆銘下野

二、武漢派絕對反對淮一中心人物之汪氏下野

三、南京派推唐生智為總司令計畫在湘鄂扶植國民黨之勢力後再排斥唐氏

四、唐生智之勢力最近益形增大而不能墜南京派之陰謀中其在兩湖之聲望平不可被已趨於純然之軍閥氏

五、李宗仁迎合唐生智到底不相北伐

六、胡漢民一派與武漢派武情不能融洽

如按上述諸合併悲現實則國民革命將完全絕望日何健何應欽等已失實行北伐之意一部分竟有反對黨政而者然則國民黨之存在殆有瀕於危機之勢故一般人觀測國民黨之革命運動茲已完全發生挫折云

國民黨三派合併竟成立 豫備會議已有結果 汪李伍譚孫蔡朱等均返寧 (十四日上海專電)

汪兆銘等十二日午前在伍朝樞宅會見南京西山兩派要人後決於十五日在寧開催執行監察聯席會議汪兆銘譚延闓孫科朱培德等之漢口系與李烈鈞李宗仁伍朝樞等之南京系各委員由十三日夜回寧而問題之五委員中蔡元培李石曾兩氏已與汪氏同道赴寧列席會議云(十四日上又電)汪兆銘朱培德程潛譚延闓孫科等武漢派要人因南京派與西山會議派由十一日起召開豫備會議三日間之結果已合併成立新舊國民黨既已統一故於十四日朝八時回寧矣

將發出統一宣言 (十四日上海專電)

國民黨之武漢南京西山三派領袖十二日會合之結果決定大同團結各派要人十四日赴南京武漢南京兩派與西山派十五日在兩處分開臨時中央執行委員監察委員之全體會議發出同一宣言由各派々出特別委員以成立三派之合併云

西山派選特別委員赴會 其本部亦業已移往南京 (十四日上海專電)

西山派會議十三日決定三派合併現已選就特別委員至南京開大會其本部已於十四日移寧矣

共產黨擾汕頭 粵李令各路並進

香港特訊、汕頭來電、日下該員有共產黨員三百名潛伏、夜間在市中投放炸彈、企圖擾亂、警備司令部八日午後八時布戒嚴令、官民有力者六日乘輪船避難香港一說李濟琛部之陳濟棠、欲入汕其先鋒已抵海豐 又云江東軍事日緊、陳濟棠在惠博佈防、胡謙及李福林部、集中惠州、飛鷹艦十日到汕、汕埠秩序漸復、李濟琛又令范石生部由翁源直趨河源、會同東江軍向潮屬前進云 又省軍三司令另據某方消息、李濟琛因東江形勢危急、已發表三路司令、南路司令為李福林指揮第四軍、扼守惠州、中路司令為范石生、指揮桂軍二師分守東江河源縣、北路司令錢大鈞、率第二十師及練乘章第十五軍、守老隆和平一帶、防與寧共產軍進取、北路已與共產軍接觸、賀龍第二十一師在嘉應縣屬活動、蹂躪潮梅一帶無稽極進窺東江滿州動作云

寧漢合併情形極佳 執監會可望開成 何應欽談話並謂蔣無再出意

上海通訊、記者於四日會謁何應欽總指揮、作短時間之問答 摘要錄下[問]總指揮何日返都(答)未定、此次來滬因牙痛就醫須待樣醫拔去齲牙 略事休息再行回寧(問)譚組菴孫哲生二先生來滬之任務可得聞乎(答)大半係為合作問題而來、對於倦勤中之中央五委員、即胡展堂、吳稚暉、李石曾、蔡鶴卿、張靜江五人、擬作懇摯之挽留、勸歸回寧、以利合作進行(問)依總指揮觀察、第四次執監全體會員聯席大會、在本月十五日以前、可開會否(答)十五日前可望開成、(問)總指揮此次來滬、已否與胡李等五委員會見(答)尚未(問)譚孫二先生與五委員已曾會晤否(答)亦未(問)五委員近意如何 以總指揮測之能否打消倦勤意(答)因未晤談、倘難斷言(問)人民思蔣總司令再出甚、不知蔣意云何(答)恐無再出意、予聞其決將出洋游歷(問)汪精衛先生現在在 (答)現在九江(問)來寧否(答)今日為四日、聞彼預定五日到寧、不知能否如期成處也(問)此后中央黨部與國民政府改組、有無內定之處、大致可見告否(答)以現狀言、情形極佳、雙方均抱互讓態度、故可樂觀、惟詳細辦法 須待全體大會解決(問)李德鄰總指揮現已到寧否(答)已到寧(問)唐孟瀟總指揮有來寧說、確否(答)尚未到寧(問)馮煥章總司令近來與寧方有電往來否(答)有 馮總司令因息之處境關係、希望寧漢合作尤切 記者問至此以欲問者已獲概要遂興辭而退何總指揮態度懇摯和藹可親答記者問曲折盡意至堪佩也

大局粗定後之雲南 軍事當局謀結束 龍雲在省務委員會聲明二事

雲南通信、驚濤駭浪之雲南市自龍軍長與省務委員會復職以來省中局勢 經已較為安定、惟各處戰事、則似尚未收束、張軍長汝驪所部方准撲雞街、意在佔領蒙箇、李該處駐有南防革命軍所部、事急時、又得總司令江君映樞統率生力軍萬餘赶到、再加以省中派往之朱孟各部、地方酒得無恙、目下省當局已加委江總司令鎮守蒙箇臨阿萱局、蓋以此等地方、不僅為全省精者、抑且為省中咽喉、無論軍事政務、關係均異常重大故也、至江君所部、原為同盟中人、組織作倒唐部隊什九均係民團、嗣因有一部分綠林豪傑、歡喜加入、故決次與勵軍作戰、勵得資為藉口、實則江君對於內部整頓、不遺餘力、近則軍譽尤好 統計一月來省中陸軍官佐日往效者、已達一百員左右、軍中月有一部分同盟會人代彼主持、全軍純然革命化、預計二月內此軍訓練必屆一日千里、屆時或竟加入北伐意中事也 嗤其如是龍主席乃異常倚畀、當八月九日省務委員會除胡委員瑛具函辭職外、本日出席委員計有龍雲馬總 鍾嶽王九齡由雲熊廷權六員 龍主席當即提出聲明二事、(一)此次自己與各委員均擬退隱、不再與聞政事、嗣因各界督責、若不出而維持、將陷於無政府地位、危險實甚、故不得已與同人勉為其難、暫出維持惟是委員會主席係臨時公推本非固定、自此以后本會主席應由委員輪流充當、以免流於獨裁專制致失會議精神、此應聲明者一(二)本日議定軍費數目、以伙食經常費、計月需七十餘萬、責成財政廳勉力籌貴 但雲南財力不過如此、而現時僅陸軍費、已達此限、若加以省軍、當再加一倍、何能擔任、雲謹聲明、無論如何、應儘三個月內、盡力收束 以期就此範圍、不能再超過此數、希財政當局及同人鑒明、此應聲明者二、觀此當知省局得以粗定、實龍軍長覺悟之刀也、全當日議定各条 最要者、即為清查富滇銀行、當經推完孟司令官馬主任子祥張督辦胡鹽運使孔局長胡參事兩廳長等、會同各法團代表、共選出五人、各紳耆代表(共選出二人)迅速組織清查委員會限期清理就緒云

沈鴻烈整頓青島之海軍

青島通信、沈鴻烈整理渤海各艦自將不良士兵、一律遣散、選擇昔成績優美者一百餘名 送往葫蘆島海軍練營訓練 所有各艦之官員 亦令互相調動、以資振作、沈在東北經營海軍 歷欲將葫蘆島闢為海港、終因經費過鉅未克果行、現既與渤海艦隊合併 青港地居南北要衝、海港形勢極佳、擬以青島為根據地、日前已設立總司令部、即用渤海艦隊司令部舊址、第一艦隊司令處、仍設在葫蘆島、第二艦隊司令處、改設在青島海軍轉運局內(該局業奉明令取消(至於軍餉一層、渤艦為日之經費、按月需十二萬元此次改編為第二艦隊、奉令縮小範圍、節省經費、第一批發表、所有參議顧問咨議等名目、一律取消、第二批發表、裁撤官佐一百餘人、第三批發表、裁撤六大處長、改為候補人員、月支半薪、總司令部及第二艦隊司令處兩部共計祇留六十四人、辦公或一人擔任兩職、或一人身兼數事、其總司令部之經費、定為月支一萬五千元、其艦隊司令處之經費、則定為月支一萬元、各艦官員薪餉、亦累有減少、士兵照舊、經費來源、已呈請奉張、指定東北漁航稅局、按月撥給現款十萬元其餘不足之數、擬請魯張指定青島港政局、按月撥發 沈氏業於昨晚赴濟面洽、又華甲船底漏水同安鍋爐爆烈、此二艦均早應修理 惟以經費困難 就擱至今未能入塢 現沈已不日即令該二艦開往修理、並欲將華甲改為水上飛機之母艦、因該艦艙面甚為寬濶、足可容四架飛機、同安存有魚雷三條 現尚完好 若能再行、亦大有用處、所以沈氏急欲修理完整云

唐生智態度愈壞 取皖窺寧又欲解決何應欽 君與孫傳芳有妥協說

據某方消息、唐生智抵安慶後、已撤其部下軍隊、向南京移動、第三十六軍二師、開到蕪湖及上大通貴陽各地、壓迫陳調元卜南兩軍退入皖南 並將蕪湖市內劉鼎甲師解除武裝、唐軍近向南京移動頗急李宗仁因保持個人地位、故謀與唐生智接近 九日拂曉三時乘楚同輪率衛隊隨從十數赴安慶 當日即抵該地、與唐生智會晤時、表示個人願與唐軍始終合作、唐氏以退出南京為條件李仁宗 態度未決、當夜即乘楚同軍艦返回南京 刻在南京上游大關江寧鎮各地佈置防務、為嚴密云 某方面接上海訊、何應欽態度消極、所部有回浙說、西山派活動許崇智成中心人物、聞唐生智有主張解決第一軍之說 劉興到蕪湖後 皖蕪省府不能立足 但未肯甘休 將移當塗維持 主席管鵬已逃滬 又某方面消息 唐生智於本月四日、派遣其軍需處長汪時璟秘密抵蚌埠、向孫傳芳接洽妥協問題 孫氏并在總部會見、對於妥協進行步驟、曾為一度之討論雙方意見頗為接近、唐代表在蚌、與唐生智往來電商數日、關於條件上似有眉目、而最要條件 即、停止軍事行動、雙方劃出巢湖為經界地域、孫軍僅保守現在防區 如唐軍進兵長江下、流不得有者 孫傳芳對於此種條件、尚未遂行允諾 已於七日派遣代表一名、經皖北前往安慶 向唐生智為進一步的接洽、而雙妥協度 須視時局此後如何轉移、或始能有決定云

寧漢合作漸趨實際 已開非正式會議 雙方要人會而惟胡尚不見汪 唐何急於收皖汪電鄂府遷寧

上海通訊、寧漢合併問題、汪精衛到滬後洽然略見端倪 雖胡漢民尚堅持成見、拒絕見汪、然已不足為大會之阻、同時漢府各方開、亦接汪電 決速遷寧、似乎告一段落、此後南方政局、表而上必可否能切實合併、則另為一問題矣 茲將汪譚在滬接洽奔走經過錄後 汪精衛與蔡元培張人傑李石曾會晤接洽尚圓滿、漢民不見汪精衛、五委無赴寧意(十日)交署歡宴會、汪精衛演說漢方聯共經過 並已寧漢同志、開誠布公 神救黨國、集中人才、澄清政治中心、寧漢熱誠携手、李宗仁晉觴海長楊(樹莊)言、陸海軍以黨為帝國主義三個敵人、蔡元培言、吾人應合作、打倒共黨、軍閥(十二)日午、汪精衛集各委員、今應掃除前此種種成見重新做起開非正式會議、議決執監會(十五)決開、糾正一次會議時之錯誤、容納各方面之主義人員、實行大團結、胡漢民仍拒見汪、譚延闓、程潛、(十一日)由蕪抵寧、即來滬會議、唐生智、何健在蕪接收皖省稅務各局 及公安局後即赴寧(十二)日可到 汪精衛譚延闓 祥等在交署陸海軍歡迎席上 演說寧漢合作、方能完成革命 汪精衛自寧來電 一、著各機關速遷寧 由財部雇輪輪送 二、第一批先輪送中央黨部、政府秘書處、衛兵、及總政治部職員、第二批各部職員、八日 各機關代表在府聯席會議、決遷汪電分兩期出發 汪精衛、譚延闓、孫科、李宗仁朱培德、白崇禧、來滬任務 一赴醫院視何應欽病 二、訪李石曾吳稚暉、力勸五委復職 三電奉化、請蔣介石復總司令職 四與海軍楊樹莊商軍政 五、至外長伍朝樞寓、談外交統一事務、刻應陸海軍歡宴會、十二、日返寧

保僑日兵已回海城

當南軍攻略徐州之際青島已危如累卵日本為保護該國之僑民起見曾由海城守備隊發去陸軍二百名以藉捍衛茲此項軍令已經撤消故該守備軍於十日早悉數回海(青)

前方戰事尚緊 傷兵紛送徐州

徐州通信云、日來本埠盛傳前方戰事 孫軍頗棘手 於烏衣除州一帶、極為吃緊、故由前方運回之傷兵甚多云、現黨軍援隊由長江上游、陸續東下 擬襲擊烏衣聯軍之後路、但聯軍於後防上 亦布置至為周密、先事防範 故日來黨軍不時暗襲 而每一接觸 即必肉搏、雙方傷亡、不在寫目、於三日曾派其總參謀長繼路來徐調豬、連日前方運來傷州傷兵頗多、日見數起、三四兩日、到徐傷兵約車約三百人、下車後、均運入各醫院調治、聯軍之八師十五旅旅長王有合、亦受傷來徐 因徐地醫院不良、旋乘車赴濟南調治矣、直魯聯軍宣傳部長何海鳴 於九月三日午、率部由魯到徐、從事宣傳工作、各處均張貼標語布告 並派人四出演講、何氏又以蚌埠為聯軍克復地 不可不予以宣傳 故留徐州一部外、何氏又於五日晚、率部赴蚌矣 前由第三補充旅撤差之劉振邦氏 刻又受魯張命、新委為第一軍副軍長職務、劉氏於三日來徐、面稟直褚接差情形、褚氏當時加以勉勵訓誡、留韓暫住、現直褚於四日早北上、並携劉氏隨行、前大名鎮守使謝玉田、現有就徐海鎮守使兼第六軍副軍長之消息、其從前所部職員、多來徐組織、想不日當有明令發表云

四洮鐵路管理局冬季制服招標廣告 第四十號

本局呈奉令准招標購買本年冬季用車警制服分為兩組標單證書費每組現洋一元第一組車務用各等制服皮鞋皮坎肩大氅皮帽長皮靴等押款現洋七百元第二組警務用警服大氅帽皮鞋裏腿等押款現洋三百元計定訂十月一日在奉天大西邊門外路北駐奉辦公處開標如有願承辦此項制服者可逕至本局材料課及駐奉辦公處領取或滙款均可惟押款須交駐奉辦公處為要其他一切手續均按招標章程辦理此告

四洮鐵路管理局招標廣告

本局呈奉令准招標購買機務用油類及毛絲屑計分二組第一組油類押款現洋九十二元第二組毛絲屑押款現洋三百五十元標單證書費每組現洋壹元定訂九月十九日下午壹點在奉天大西邊門外駐奉辦公處開標凡有願承辦此項材料者可逕至本局材料課駐奉辦公處或用函滙款領取標單簡章等項均可惟押款須運交駐奉辦公處為要一切手續均按簡章辦理此告

吉海鐵路工程局第六段山峒招標廣告

本路第五段山峒業經定於九月十五日開標在案亟應依次進行茲擬將第六段山峒定期招標凡中國商民具有確實中國資本曾在他路包工具有經驗欲承辦此項工程者可攜帶哈洋十元自本年陽歷九月五日起到本局購領標單圖表水平單及山峒包工章程等項再往擬包工段估看工程於本年陽歷九月二十日下午一時在本局當場開標但無論得標與否所繳哈洋十元作為印刷單表工本費概不發還特此廣告

計開 第六段山峒長三百七十五公尺

吉海鐵路工程局標購木料廣告

本局現需小柳木杆六百根紅松板八百塊松一百四十五塊榆木一千八百五十五塊定於民國十六年九月十六日在吉垣本局開標有願承辦者希將標函在開標前一日照章填具連同押欵逕投本局以便屆時開標簡章函索即寄特此廣告

吉海鐵路工程局填挖路基招標廣告

本局填挖路基第四段土方業經開標在案茲擬將第五段土方定期招標凡中國商民具有確實中國資本曾在他路包工具有經驗欲承辦此項工程者可携帶哈洋五元自陽歷九月十一日起領取標單圖表水平單及包工章程再往視工段估看工程於陽歷九月二十二日下午一時在本局當場開標但無論得標與否所繳哈洋五元作為工本費概不發還特此廣告

聲明地照被竊作廢

謹啓者敝人劉山森綠當年在富錦縣鄉五區安邦河北岸子承領毛荒壹段計地四拾五晌四至分明東至王聯奧西至于萬順南北皆至封堆業開墾成田曾納賦課特於去歲夏令託友人執是地照抵富錦縣署完納應課詎彼乘輪船中將照丟失及至彼復說知方投富錦公署呈明在案業蒙批示准余補發新照今後是照勿論落於外人手盡作廢無效專此登報聲明以誌

吉林樺川縣公民劉清海謹啓

長江日艦將撤退
但僅能撤減一千名

據日本某方面消息謂日政府鑒於我國長江一帶之時局漸歸平靜擬將其前派駐紮該處一帶之日本陸戰隊撤減一千名令其歸國不久即將實現云今將其艦名並駐屯地點列左

上海 安宅 利根
鎮江 隅田
南京 檜 樫
蕪湖 桃 柳
九江 嵯峨
漢口 勢多 荻 保津 鳴戶
萬縣 比良
重慶 堅田 (十四日東京專電)

內相關於排日
在閣議時之報告

十三日爲日本定例閣議開會時鈴木內相關於奉天排日事件曾在閣議席上報告謂張大元帥現已盡力鎭壓至傳北京滿蒙交涉中止說有謂爲排日運動爲之中止此說均皆不確其實中國官憲對此交涉具有誠意並無中止情事云云(十四日東京專電)

排日運動說
日僑帮同宣傳

據日本某方面消息謂關於奉天排日運動日政府前曾命令在滿官憲詳細調查內中原因據其調查結果發見在滿日僑帮同宣傳煽動故該政府刻正嚴重調查並考究對策中(十四日東京專電)

熊本發生大海嘯
人民死傷狀極悽楚

日本熊本縣飽託郡小島町於十三日午前十時忽然發生數十丈高之大海嘯當將該郡宇神龍住南部落之農家沖洗一空至同日午後十時三十分迄水勢始退據該縣警察部調查發表損失謂被水沖流家屋七百八十餘戶浸水家屋二千餘戶倒潰家屋七十六戶死傷者共二百七十名行方不明者約一千餘名浸水稻田數千町步其他天草島宇土郡三角各方面之慘害因交通杜絕尙難判明熊本市之電燈電話水道均皆杜絕有如黑暗地獄難民哭泣呼叫之聲震天動地悽哀慘楚之狀令人不忍聞覩云(十四日熊本專電)

富村大羽兩氏
已由東回滿

全滿日本人大會所舉赴東京之代表委員富村大羽兩氏已於十三日午後七時十分由東京驛乘車首途回滿云(十四日東京來電)

西班牙將召集國民會議
討論變更政體之方法

西班牙國王亞魯夫阿查陛下署名頒發勅令定於十月十日召集國民議會以便研究廢除西班牙現時之獨裁政治恢復立憲政治之方法云(十四日西班牙專電)

駐法義國副領事
在巴黎被刺說

義大利駐法國巴黎領事館副領事拿里查尼伯爵於十二日午前被一義大利人突然以短銃射殺幸未命中犯人當被捕縛云(十四日巴黎專電)

世界早廻機決
滯留大村十三日

現在滯留大村之世界早廻機已決定在該處滯留十三日云(十四日大村專電)

京魯兩方極注意
津浦隴海之軍事
對孫力爲援助令勿輕進
對豫則似較積極

京訊某方面消息張作霖近密電孫傳芳、張宗昌、併力對敵、無論戰事變化如何、蚌埠地勢最關重要、尤應協力防守、並誡孫令後勿再輕進、並令奉軍兵工廠趕造大批彈械、由省署議員、押運南下、交孫備用云

又軍事機關消息、當局爲期孫傳芳軍之堅在陣地堅固起見、特飭東北砲兵司令鄒作華、率重砲兩大隊開赴蚌埠前方協防、第一隊已開拔、第二隊亦已陸續動員鄒作華本人不日亦可南下云

又第四軍長方永昌、赴埠、師長雲亦奉命南下謁孫傳芳、商此後軍事方畧、孫頃電張宗昌、須緩期來魯、張又派李藻麟朱有濟往蚌埠、晤商一切

某方接濟南電訊、督署十日召集重要軍事會議、決定直魯孫軍大聯合大舉攻豫、即夜命各軍星夜開拔、限三日內到目的地佈置一切、俟後方給養運濟、及前方、佈置完竣後、即下總攻擊令事宜全線一齊進攻、期于二星期內、肅清河南全省云

又直魯第一軍軍長王兆中、前奉張褚兩督辦會委、集合所部駐紮東昌一帶、聽候調遣、玆聞王軍長委派張明琦充該軍游擊先鋒司令、指揮所屬、分赴山東恩縣禹城臨邑陵縣一帶、集合部伍已集合八九千人之多、槍枝齊全業由張琦先後將集合人數轉呈王軍長、聽候點名調遣、一俟準備充實、即行開赴豫境云

濟南快信、津浦線南段之孫黨兩軍戰事情形、迄不明瞭、連接各方報告、均謂孫軍奪回浦口、又行渡江、但未接續電、該項消息是以無從證實、而據社會方面傳訊、則謂南軍渡江則謂南軍渡江後、因津浦路上之火車、均被孫軍帶走、故未克積急北進、而孫軍亦因此次渡江失敗、損失甚大近日中決不返攻、以資休養士氣而保實力、其軍隊現下大半集中除州、明光一帶、正與黨軍相持另一部分、在臨淮關、仍準備反攻、孫氏以需用機車車輛甚夥、咋特電濟南聯軍運輸處、將存濟修理之二六零、九三、二二四、及一二二號機車四部、火速赴修送往前方應用、魯張特撥運二百萬元、交孫傳芳 以便發放節餉而資鼓勵前方士卒、又孫軍第四師師長上官雲相、咋奉孫氏命令匆匆由蚌埠過濟赴德州、辦理某項要務

至最近隴海路方面之戰事、魯軍仍與國民軍在馬牧集相持、毫無變化、不過間有小衝突而已

魯張現爲維持省境各處治安起見因兵力單薄、曾有組織保安軍之消息、其編制每道設統領一人、玆悉、泰安第一路統領已委定馮嘉坤、計畫在泰屬七縣、編民團二十營、內只有衛隊一營支餉俸餘者、完全民團自衛性質 聽統領調動指揮而已現正在編制中云

褚玉璞閱學兵
訓話大罵馮玉祥
各隊賞大洋百元

直隸督辦褚玉璞於九日晚二鐘許由督署乘坐汽車、隨帶手提機關槍一排及手槍隊等、還赴韓家墅直隸陸軍幹部學校 檢閱該校學員、除閱操外、並對全校學員訓話一餘、時其訓話畧云、凡軍隊之能否存在、全在其紀律之好壞、就如日前黨軍猖獗時、我褚氏自稱）祇帶六旅弟兄即將他們擊退、當戰時該處之老百姓亦暗爲幫助我方、所以我軍得勝、要不是我軍紀律好、老百姓爲何幫忙我們爲能勝利、所以所說軍紀一事、很有關係、各位對於此點務要注意我將全部望你們這一班的力量呢、(中畧)朱又謂現在祇有河南馮玉祥一個壞蛋最爲可惡、他在河南講共產講公妻、並勸令老百姓將現洋換他的西北紙票、他把吸收的現洋一併藏起、弄得河南全省城了一個紙票世界所以該省人民都恨他入骨、像這樣王八蛋的馮玉祥、將來決不能得了好結果云云、訓話畢、每隊各賞大洋一百元、時約五鐘、始行返署休息云

皖政權漸歸何鍵
漢口鈔票暫不行使
省垣機關一律改組

自三十五軍何鍵來皖以後、王普夏斗寅兩部相率開赴下游、駐紮貢池青陽一帶、省政府及省黨部委員亦倉皇出走、皖局變換一新現何氏駐皖已有數日、軍紀尙佳人心頗爲安定、各機關及民衆團體、且發起軍民聯歡大會、由懷寧縣長向鄂五擔任籌備 下月二日、即可舉行、此次何部來皖、所攜大半爲漢口中交兩行紙幣、商人目光甚淺、鑒於武漢金融紊亂情形、不免多所疑慮、於是兵士購物、遂時有齟齬情事、但何部軍士餉源、全恃此種紙幣、如不能通行、伙食且難以維持、故由三十五軍參謀長王 生及郭副官長等、召集本城商界、磋商救濟辦法、討論結果、漢票暫不停使、由商界負責籌借五萬元、以供軍需、一方由軍部衛戍司令部商民協會出示嚴禁奸商乘機擾亂金融、此事遂告一解決、關於政務方面、何氏業已電呈武漢政府請早日派員改組、一面責成省政府及各廳舊職員、在未改組以前照常辦公、以維現狀、二十八日機關各團體會開聯席會議、僉以皖政局無人主持殊非好現像、當議決請何氏擔任安徽臨時政務主席除電呈武漢政府請予任命外復隨派代表往謁何氏、但何婉詞拒絕、結果如何、須俟武漢政府來電始能定奪、據由蕪湘傳來消息、謂前離省之省政府各委員、業在蕪設立臨時辦公處、曾電告各機關查照、並通飭六十縣及各厘局征收機關、今後關於行文解欵、應向該處呈報、何氏爲此特於二十九日通電六十縣縣長、三十七厘局、及各徵收機關、畧謂前皖省政府各委員、係受前南京政府所委派、均經棄職潛逃、其資格職權及所攜去之印信、業經電呈中央、一律失效、聽候中央派員改組、嗣後各縣局署一切文件、須照舊遞省、所有應徵各欵亦須從速報解省城財政廳核收、倘有違誤、定向經解人追賠、以保皖政而重公欵云云、至黨部方面、則前南京所委派之省黨部委員、亦已移蕪辦公、而四一八遭搗毀之武漢委任之省黨部份子、如黃夢飛光明甫等、均陸續來皖惟行蹤均頗秘密、尙未公開活動、一說黃光等主持之省黨部、亦須經武漢重行改組、始能行使職權至南京派省黨部指揮下之民衆團體、如教育協會、農民協會、婦女協會、商民協會等、何氏囑仍照常進行、將來則不免須經改組之一番手續耳、安慶居長江中樞地點頗爲重要、在此軍事時期、更不得不加緊防務、每晚十時以後、即須口令、衛戍司令劉建緒氏、更組織稽查大隊、逐日由該部派督隊官率領至各街道巡查、藉免暴徒擾亂、而保治安云

外長王蔭泰將銷假

京訊外長王蔭泰前因染患痢疾、請假在調理、迄未到部、所有應辦要公、均由秘書陶尙銘及總務廳長張昱全、逐日齎送其私宅批閱、玆聞王氏日來已漸見痊可、以該部要件積壓頗多、亟待處理擬即于日內銷假到部視事云

開封果有變異耶
高桂滋宣布叛馮擁唐
馮玉祥將康新之扣留

京訊、咋據鄭州來京者云、河南前次戰事、直接與奉方打仗本爲唐生智之軍隊、自奉軍撤退河北以後、河南全境即歸馮軍管轄、爾時唐因有事南京、不得已特將已經開入武勝關隊伍、陸續調駐武漢以下各扼要、並希望馮切實援助武漢 以統一南方現在長江局面忽生變化 唐生智之統一長江夢、業已驚醒、故又回頭注意河南問題、前數日駐紮周家口之十九軍(武漢政府所委)高桂滋部萬餘人、比將西華扶溝陳留佔領確已宣布叛馮擁唐、高部現有二萬餘人、比將開封亦爲之振動、馮玉祥聞訊、除將所部勁旅集中鄭州外、並將武漢政府派在高處游說代表康新之扣留、現在開封省政府各委員大半逃散云云 姑誌之以待證實

大元帥令
命令

任命張振鸞爲張虎多稅務監督此令

內務總長沈瑞麟呈請任命梁鴻葆陳守謙李方宋兆麟馬廣年爲秘書均照准此令

軍事總長何豐林呈請授張友軒爲陸軍步兵少校黃輔臣楊如柏爲陸軍砲兵少校均照准此令

玆修正外交官領事官考試令公布之此令

司法總長姚震呈請任命薛錫成徐澤爲編譯均照准此令

時評
吳蔣兩人之將來 (知非)

◇諸葛亮躬耕南陽、苟全性命於亂世、不求聞達於諸侯、此一隱士也、陶淵明解組歸來、辭五斗而遊三徑、娛松竹而樂桑麻、此又一隱士也、一則軍國有待、茅廬非久住之鄉、一則山水怡情、柴桑乃終老之地、靖節由仕而隱、武侯由隱而仕、後之尙論者、於兩人境遇之不同、從無有非之者以其志唯在斯、初非有成見在內也

◇吳佩孚半生戎馬、乃欲歸隱於峨眉、蔣介石血戰征蒞、乃竟歸隱於奉化、斯二人者、吳爲軍閥舊系、蔣爲民黨要人、以品格而論、皆有斯人不出、於蒼生何之榮譽、其隱也、其非隱也、正未可知、要因環境所迫、不得不藉此以爲下臺地步、即其本心、或恐不爲終隱之陶潛、而作暫隱之諸葛如斯而已

◇雖然、吳氏之隱、蔣氏之隱、吳氏之勢已失、蔣氏之勢猶未失、寧漢合作、汪精衛冀蔣復出、有躬親勸駕之表示、蔣介石雖泉石爲懷、煙霞成癖、未必竟其即賦遂初於巖阿、吳佩孚入川之後、僅有一楊森、對之尙表同情、其餘諸將、則不可同日而語矣、以斯觀之、蔣介石有再起之日、吳佩孚將一蹶弗振、曩者武力統一、吳以諸葛自況、今將匿迹銷聲、學門垂五柳之陶潛、讓蔣介石作諸葛亮、獨步江東、屢伐中原矣

幻情小說 新桃源 (七四) (劉瘦鶴著)

第六回 王餐霞居官臨瀧縣 小佳人夜放牢獄人

却更沒殺掉、不過是捉豹、弄他要笑而已、那小賊、早虎得人事不醒、待了一回、見捉豹不殺他了、便漫々垂淚道、老爺們饒我狗命罷、我不是打劫的强盜、我是與人家看窠的奴才、他們不知今早晨、在那裏綁來兩位老爺、着我來此處瞭風、不幸遇着三位爺々、求爺々們、大發慈悲當是買雀放生、饒我的蟻命罷、捉豹道、我不殺你、你可能與我出力、小賊道、爺々有何吩咐、莫不願効犬馬、捉豹道、我命你、向此山西去一帶沿途找我們來的壯漢、共有二十多名、統行找來限你辰牌去、午牌回來、不悉你可願去、小賊道、老爺饒我、我洗心願去、捉豹道、如此甚好、你可將耳朵割下、以作信實、小賊道、望老爺憐憫我、留我耳朵我血心去找貴僚、倘若半途易心准備死在萬刀之下、捉豹笑道、你總半途易心、能奈我等何、也能殺你恐污了我的鋼刀、放你一條狗命、但吩咐之事、不得遲悮務要快速、小賊泥首稱是、矢天誓日、死不悔心、捉豹道、見你實是可憐、快些去吧、小賊得了生命、一溜煙的、我向西方去了按下小賊去找壯漢不提、回來再說、石泉巢的十把快手、把餐霞和嘯風、打罵了一回、覺着腹內飢餓、一賊道、弟兄們、不必打了、咱可煮點飯用用、待用飯已畢、再行結果他吧、衆賊答道、甚好、甚好、罷、大家、又把餐嘯串將起來、留了一個快賊、在此看守餘衆搜米煮飯去訖、此時擂虎等打發小賊去了、便溜々達達、轉到石泉的門首、見裏邊、無甚動靜、只有煙氣薰騰、打量必是在內煮飯、他們便瞪了眼睛、各獻身手、一個箭步、飛到巢內石樑上、看人的快賊聽的耳後有陣風响、回頭一看、不見來人、又向上一看、方見得三名武客、蹲於樑上、猛的立起身來、一聲呼喊、闖上前去、擂虎只見來人、使一根齊眉棍、來勢不善、知是快手一夥、擂虎更不荒張、把背後鋼刀一扯、即跳下樑來、兩人對面更不答話、丟開刀棍、殺將起來這工夫怪猴、早用鋼刀、挑開餐霞二人綳索、一手一個、提着向外跑去、後邊賊寇、正在煮飯談笑之際、忽聽前邊、喊殺、知必有人劫巢、一齊的扔了鍋竈、跑到前巢、果見二人交手、方欲一擁上前、突然樑上跳下一人、鋼刀一擺、即如花落水流的滾來、衆賊一見、捨了擂虎直奔捉豹、兩個人抵住了九個賊、撲撲騰騰殺在了一處、只見他們使的兵器各自不同、長的槍、短的刀、軟的鞭、硬的棍、來來往往、各呈雄威、鞭來時、金蛇亂舞、刀去時、電光飈溜、正殺之間、怪猴又一個箭步、飛到面前、扯起鋼刀、架開兵器、踴踴躍躍、加入戰團、一場好殺、只殺得、石泉巢、天飜地覆、快賊見來人甚猛知難取勝、有一賊虛掩一刀、敗退不殺、去了未久、拿來兩支噴槍、擂虎只作不知、殺得愈勇、那小子不息心、又照捉豹怪猴打去、他倆也一樣不理會、快賊知沙槍不能濟事、丟下沙槍、又去助戰、擂虎等、見他們九人、武藝平々、不能勝己、又拿沙槍、也自不濟、知是賊人術窮、你看他三人、變換刀法、上三下四、左五右六、插花蓋頂、一頓好刀、殺的那九名賊寇、逃又難逃、架又難架、只得免强遮攬、漸々向巢外退却、怪猴却看出破綻、待他刀法一亂、鋼刀起處、已削掉一賊臂膊、那些賊、見夥伴受傷、都虛晃一刀、撒腿跑了、這負傷賊、見勢不好、亦要逃脫、那裏還能、早着怪猴搶上幾步、一足打倒、四馬綳蹄、用繩綁了

大連海關佈告第三五一號

爲佈告事照得本月二十二日爲孔子聖誕二十四日爲日本國秋季皇靈祭各休息一日此佈

中華民國十六年九月十四日 稅務司 江 廉 忠

不試不知

胃口不開 試服「百齡機」一二天後、飯量激增、胃口大開

大便不通 試服「百齡機」一二天後 腸中滋潤、大便每日一次

血質不旺 試服「百齡機」一瓶以後、血質稠厚、面色紅潤

腦力不足 試服「百齡機」一二瓶後、思想敏捷、記憶力强

百齡機●● 調補兼施 更有「補血」「補精」「滋陰」「谷虛」諸功 爲四時相宜之清補品 有意想不到之效力 如不試服 焉能知之

(百齡機價目) (均按現大洋計算)
小瓶一元 每打十元
大瓶二元 每打廿元

東三省 總發行所 奉天大西邊門外 九福公司
大連分銷處 華泰西藥房 西崗廣生堂
哈爾濱分銷處 泰華西藥商行
各埠藥房均有出售

浙杭分此

新開九章綢緞莊預告

由杭州總廠運到大批最新時電機綢緞絹葛屆時務請聯袂偕臨

謹擇於夏曆八月十八日開幕

地址在大連市浪速町雙泉堂西門對門

大連汽船定期航輪

●開往青島上海萬歲航路船
神丸 九月廿一日前十一時
天津丸 九月廿三日前十一時
大連丸 九月十七日前十時
●開往天津
天潮丸 九月十八日前九時
長平丸 九月十六日後四時
濟通丸 九月十七日前一時
●開往安東
濟通丸 九月二十二日
●開往香港
龍鳳丸 九月十六日
一東洋丸 九月十五日
華成號 九月十九日
興順丸 九月二十日芝罘經由
●開往營口
長順丸 九月十八日
●開往登州府龍口
龍平丸 九月十六日

大連汽船株式會社
大連市山縣通
賬房電話七二七五九番

大阪商船定期行輪

●開往門司神戶大阪(每日午前十時出帆)
亞米利加丸 九月二十四日
香港丸 九月二十七日
哈爾濱丸 九月十七日
貝加爾丸 九月二十日
●開往上海福州基隆高雄
福建丸 九月二十六日午時
盛京丸 十月三日
貴州丸 九月二十七日
●開往紐育
阿魯古丸 十一月八日
●開往北米西亞杜留多古馬
亞拉斯克丸 九月二十二日(上海神戶四日市橫濱經由)
大阪商船株式會社大連支店
電話四一三七番

日清汽船定期行輪

●開往上海青島
唐山丸 九月十六日
日清汽船代理店
大阪商船株式會社大連支店

政記公司定期行輪

基大號 九月十五日香港廣東
乾利號 九月十五日上海
有利號 九月十五日龍口
永利號 九月十五日芝罘
安利號 九月十五日安東
廣利號 九月十七日天津
政記輪船股分有限公司
電話四一四一

日本郵船定期行輪

●開往歐州
豐橋丸 十月一日
●開往北米
武豐丸 九月二十二日紐育行
●臨時船開往門司神戶
春日丸 九月十日青島經由

近海郵船大連定期行輪

●開往神戶橫濱
高砂丸 十月四日
相模丸 九月廿日
竹島丸 九月廿二日
●開往天津牛莊
高砂丸 九月廿日
相模丸 九月廿日

◎夏洋服陳列
◎夏小孩服陳列

夏季用綢緞雜貨最有信用之家就是三越請大家快往去買貨眞價廉各種夏物一概俱全

三越商品票發售

大連市 三越吳服店 大山通
電話四一八一番

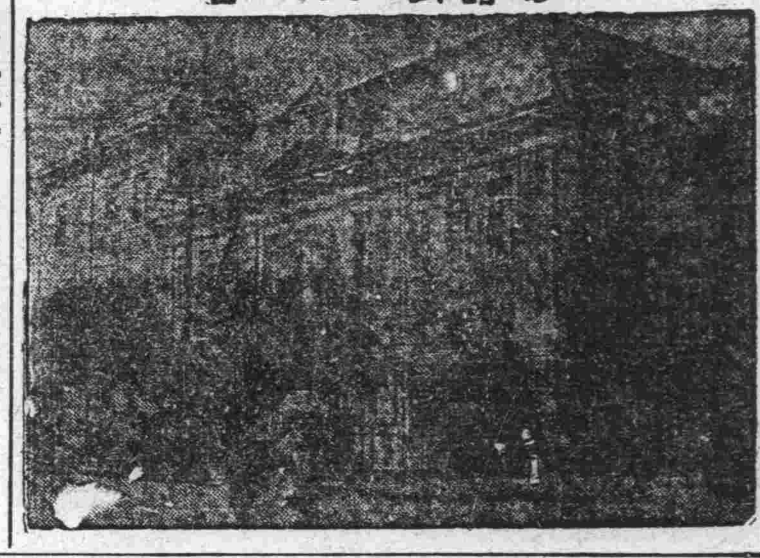

大連 同聚福吳服店廣告

本號運到紗羅絹葛紬緞呢絨花色奇特價格低廉至於夏秋一切應需之品更爲齊備各界諸君倍舊惠顧敝號無任歡迎

西崗街一三一番地
電話七六五五番

久咳成癆

多咳傷肺日久成癆査治癆必愈之藥迄今外國醫藥兩界尙無發明目下只有上海唐拾義大醫生久咳丸直接有革咳除痰之效間接有防癆保肺之功正本清源舍此莫屬每瓶一元此丸附夾之驗眞劵寄回總行可換圖畫無劵是僞請勿惧歸

總發行 上海廣西路 父子大藥廠
總經理 奉天哈爾濱長春 同芳照像館

本號最新運到蘇杭名機督造輕羅紗紈電製縐葛奇異花色仿歐流行定價不二特別從廉惠我主顧分外歡迎

大連奧町 德泰號謹白

泰華樓菜店啓事

敬啓者本樓營業多年荷蒙各界光顧無任銘感茲爲商業競爭特別改良建築三層樓房周圍一百餘間一切工程俱照西式凡屋上庭園花欄魚池電燈瓦斯冬暖夏涼之品物不設置完備非惟清雅可觀實與衛生有益當此桂飄金粟秋序平分正各界交際宴客之候是以重將各屋陳設異常整頓油漆彩繪煥然一新包辦應時宴席盡善盡美選用堂役伺候非常殷勤如蒙各界諸君倍加惠顧爲勝感盼歡迎之至恐未周知特此廣告

電話四六七一 七七五七 三五二七番
大連市監部通二丁目八十一號地
泰華樓菜館謹啓

男性生殖無能之救濟

請服 雄殖靈

●遺精陽萎 ●精薄精寒
●腎虧身弱 ●背痛腰酸
●衰老侵尋 ●生殖無能

(功能)
●扶陽補腎 ●增精健體
●治療衰弱 ●固本培元
●返老還少 ●多壽多男

雄殖靈每瓶現洋二圓 打二十圓

東三省總經理 營口華孚行
分售處各埠藥房

獅子牌牙膏
ライオン齒磨

煉製鉛甬盛裝

煉製牙膏
無論男子
無論婦女
均最適用

婦女界之福音

普愛醫院 擴張更新廣告

◉特聘留日柯明點女醫學士

本院爲謀婦女界之幸福特聘留學日本東京女醫學士柯明點先生爲本院產婦科小兒科主任謹此披露

秘製戒除鴉片嗎啡癮靈藥

注射眞正德國花柳病聖藥

◎花柳病內外科產婦科小兒科

普愛醫院

檢血驗毒　病室完備
晝夜診察　定價從廉

大連市浪速町奧町角
電話八五一零
院長陳英

天成號綢緞布疋發行

維持信用廉價劃一 以謝往日之雅意更望倍舊的惠顧 是所至盼

大連市 本店浪速町二丁目電話六七五六番
支店小崗子平和街電話六〇五八番
本主人謹啓

大連市監部通

西德泰綢緞呢絨店

百貨俱全 定價劃一

批發部長電話八五九四番
零售部長電話六四五九番

一町目七十七番地

奉天

日本第一流法學者 於講演前之參觀
拜孔廟又拜閱四庫全書 稱讚我國之文化

奉天省政府之法律顧問趙欣伯博士發起於定期之本月十三日奉天省城宮殿內天奉省教育會開會其開會之日程等已誌昨報該講演講師志田小林諸法博士均投宿於瀋陽館乃於、之十三日該講師之千十二日已到奉者爲岡田朝太郎板倉松太郎志田押太郎米田實小林五太郎諸氏於十三日午前十時由趙博士代理交涉署諸議羅靖寰氏之鄉導 及滿洲日日新聞奉天支局長太原要同車入城至大南門車孔子聖廟入祠參拜聖像畢乘車至教育會內參觀奉天省保存之四庫全書該書係經史子集共計六千七百餘本函每匣十數冊總數爲達七萬餘本該全書均係名人筆蹟所錄所耗工夫亦非淺鮮該博士等甚爲驚服畢並累參觀宮殿內之一部各後乃搭車返瀋陽館午后一時横田秀雄博士由日本來奉時由趙欣伯博士等至車站迎接后共同乘汽車臨教育會之午餐會畢拜訪莫省長午后四時乃正式開會開會之一切情形一如別項所載至午后六時閉會午后七時趙欣伯博士在日站松梅軒招宴誠博士等陪餐會(健)

警務處飭呈報聯防

全省警務處長陳奉璋現因慎重防務計深恐黨匪潛入滋生事端特於昨十三日通令所屬各縣警察所長及保甲長互相辦理聯防不得稍事疏懈用保治安而重防務云(峰)

廳長考查司法成績

奉天高等審判廳長史延程爲整頓司法起見現以各地方廳暨司法公署之內情如何必須親自詳細視查方能明確眞僞俾便整理聞以擬先行考查爲開原鐵嶺西本西安各縣聞不日即當首途云(峰)

准各警甲增領子彈

全省警務處長兼保甲總辦陳奉璋以現在各縣實行辦理秋防之季剿擊胡匪尤須子彈充足各縣警甲原發子彈向有定數茲以夏防關係特於月之十三日通令各縣警甲遵照每縣准予增領子彈一萬粒以資備用云(飛)

省長振興實業

省長莫柳忱爲振興實業計特於昨十三日通令實業廳將東邊一帶林業加意調查窪下之地如近河道者提倡闢爲稻田所有未經開採之各項礦產極力開採並飭各縣勸民戶養蠶以資振興實業籍謀裕國利民云(飛)

嚴禁私運軍火令

當局頃通令各縣內開緊訓私販軍火有干例禁前曾令禁止在案誠恐不逞之徒貪利枉法居心破壞治安爲此令仰該縣遵照飭屬防私販而維治安云(峰)

請增警甲經費

奉天省長莫柳忱氏現據輯安縣呈稱該縣警甲不時出外剿匪需耗經費甚鉅原有經費預算不敷於用請酌予增加等情莫省長據此當令警務處查核辦理云(倩)

教長奉召晉京

奉天教育廳長祁公亮日前奉大元帥由北京來電令急速晉京有所訊問該廳長奉電後於昨十三日乘上午九時四十五分京奉車帶隨員四名西上入關晉京謁見大元帥(飛)

要人聯袂晉京

陸軍部中將張榮九三四軍參謀趙春亭第八師第一旅長王芝佑上將々公署顧問張健鵬第八步兵第八團長張德山京兆財政廳廳張賞上將軍公署軍務科長馬義清教育廳長祁公亮等於昨十三日乘上午九十五分京奉車西上晉云(飛)

調委遼陽地審廳長

遼陽地方審判廳長章坤氏頃奉司法部令調升天津審判廳長遺席由高等廳史廳長委義縣司法庭長陳嘉勛接充云(倩)

迫擊砲廠招募衛隊

北大營迫擊砲廠前因招募衛隊仍不敷用故復於昨十三日佈告續招備兵十名每月薪金奉大洋六十元服裝官發云(倩)

各軍不准收撫土匪

上將軍公署頃奉大元帥電開謂各省駐軍時因招募不易遂即招收胡匪查此項招募最易發生危險殊屬非是仰即轉令所屬各軍嗣此後一律不得招收胡匪編制軍隊以資實行維持紀律云(倩)

法學會之 講演會第一日
趙博士致開會詞 濟濟蹌蹌頗極其盛

趙欣伯博士自就任大帥法律顧問以來即以收回法權爲已任於是有法學研究會之組織擘畫周詳積極進行最近更招待日本第一流法學者在城內省教育會開講演會本月十三日即講演會之第一日也是日也日暖風和於定刻之午後三時半前出席人士即蜂擁而至祗以横田秀雄博士於午後一時半來奉用餐及訪問省長延悞於四時許始偕同先日來奉之岡田朝太郎板倉松太郎志田押太郎米田實小林五太郎各博士及莫省長趙博士高清和交涉署長史延程高審廳長趙梯青高檢廳長蘭弓長嶺鐵礦總辦丁鑑修到場此外東北大學教授李正春及法科學生律師公會會長王鉅安高等代理警察廳長司法科長杜殿元代理憲兵司令司法科長郝鐵權又交涉署第一科長關庚澤醒時報社長張子岐民報經理鄧鵬秋滿日支局長太原氏本報編輯長楊華亭等共約三百餘人濟々蹌々極呈盛況首由趙博士致開會詞謂

今日法學會開演講會蒙中外人士惠然肯來殊爲感激惟所以開演講會者有兩目的(一)此次招聘講師均係日本第一流法學者爲横田博士曾任日本大審院長現任大校長又如岡田博士曾在北京任教授多年我國刑法草案及法院編制法草案皆出博士之手板倉博士編訂刑訴草案著名國際法學者米田博士於商法界有關係志田博士與我國法界共同討論共同研究或可發明最新學說供獻於世界此開演講會目的之一也(二)開演講會與收回法權最有關係何以開演講會與收回法權最有關係耶蓋招聘日本第一流法學者於演講之餘視察我國民之守法精神與東隣國係密切之東三省我國之守法何若併居之日本人守法何若併縣來對於我國收回法權加以援助此開演講會目的之二也查日本在昔亦曾受領事裁判權之羈絆今已由各國撤廢即因該國人士對於法學素有研究出版之法學雜誌甚多彼此切磋互相討論以致法學大昌法律大備是以有撤廢領事裁判權之今日現在我國欲收回法權所以開演講會且不但開演講會并設立法律圖書館搜集各種法律書籍使一般人縱覽又發刊法律新報介紹外國最新學說最新判例等貫輸法學知識以改良司法皆爲收回法權之預備云云

趙博士致開會詞畢繼由莫省長致歡迎詞其大意如左

今日中外法學者會聚一堂開講演會實不勝歡迎之至然於歡迎之中猶有說焉查我國在四千年前堯舜時代法律即已萌芽洎乎周朝周公制法戰國時又有申韓之說及至隨唐法律大彼時之我國法律於世界上最爲有名其後至宋朝因理學振興而對法律並不研究迄於現在我國法律遂不如歐美法律比較我國爲完備也歐美竟以於回教所施行之混合裁判加於我國所謂混合裁判美其名曰領事裁判權可是不但我國受領事裁判權之羈絆即東隣日本在六十年前亦曾受此權羈絆其後經朝野法學者奮起研究而完備法律脫離羈絆獨惜我國現在猶受羈絆也然而我國受羈絆不僅我國之恥辱亦非東鄰日本之光榮今日本法學會來奉講演爲我努力以期早日得撤廢領事裁判權茲鄙人再就司法現狀大略言之即在奉天省有高等審檢廳兩處地方審檢廳十六處即未設法院之各處亦有司法公署以表明司法獨立之精神至於新監獄已有十五其中設備種種於去年經各國司法調查委員調查時亦極爲稱贊今日又請日本法學者來奉視察并望至各地參觀日可說明鄙人對於司法素之研究希中外法學者以素日之心得盡量於講演會講演之以供獻於我國司法界而能早日收回法權是鄙人於歡迎中之所最爲切盼者云云

又 横田博士答詞

鄙人此次受法學會之招待現代表同人略述幾句以表謝悃此次在貴地開此法學研究會鄙人等恭逢此盛實有愉快之甚現在由趙博士之報告及莫省長之講得知開會目的及貴省之司法狀況甚爲榮幸若此法學之研究乃爲世界和平的極有趣味的事業據鄙人之心想一國之發展專看其國內文化事業如何所謂法學研究會亦一種之文化事業史世界之進化有兩種之統系一爲東洋文明一爲西洋文明此兩種文明各有長短東洋方面以印度與中國最早我日本國則吸收中國之文明而得有今日故日本實得對中國方面感謝者但我東洋之文明乃舊文明其本源即在中國然而新文明之本源則在西洋日本從前由中國吸去文明於五六十年之前又吸收來西洋之文明以彼之長補我之短有今日之發達非深信者西洋文明在於物質東洋之文明則在於精神發達而至於今日但現在之西洋的物質文明日漸衰落乃又吸收我東洋文明所以現在論東洋之文明在中日兩國宜以我舊文明參以西洋之新文明宜傳於世界更爲相當之突故鄙人望中日兩國法學界應互相研究以便供獻於東洋此實爲我中日人之最重要之使命也

至於余所說之應研究之方針宜發揮我文明之長再取西洋文明之長而再發揮之若此種乃重大事業宜有百折不回之精神方能達到所抱之目的是我中日人所最希望者也至于此次奉天省當局與地方人士組織之法學研究會與鄙人等亦爲我所述之意而來會者然而法學之研究會雖限於法制其實並不專爲研究法學如政治經濟亦均擴張其研究範圍以期將來達成我人之使命故此次法學研究會前途甚爲遠遠鄙人等來意多半注意於此宜根基此意互相研究使法學達到大發展之目的即與當面眼前問題之撤廢領事裁判權亦不無關係現在莫省長所說之日本亦受有此領事裁判權之壓迫對中國領事裁判權之不取消實甚表同情於此先已再三與趙博士互相研究以期此會之成立努力進行以達成取消領事裁判權也並且現在世界列國對中國均改變態度均實行有利於中國之政策故此領事裁判權之取消爲期將不遠矣若莫省長之所述奉省法制已至完備努力進求則當能收回此法權也余等對此當盡力之所能援助之至於中日親善之問題似一種之懸案今后日日接近此研究會之將來亦當有若干之裨益也

至午後六時撮影紀念散會至於正式之講演則爲十四日其演題

一、法權政權與財政相互之關係 小林博士主講

一、新法學派之振興波及商法之影響 志田博士主講(健)

吉軍補充一團入關

海陸軍張大元帥爲補充關內各縣駐防軍隊計前曾電調吉林補充一團入關聞該團奉令後即於昨十三日過奉赴京云(倩)

銀號調查保証

東三省官銀號總辦彭相亭氏現以各縣分號經理關係財政事宜其各保證者財產是否相符亟應調查故特於昨十三日派該號調查員實聘之赴各分號實地調查云(倩)

商埠局委科長

商埠局總辦韓麟生現以該局內教育科長周達夫升爲北京教育部參事遺席未便久懸特調委該局內秘書張子樵接充張氏係東京帝國大學畢業對於教育頗有心得奉委後於昨十三日到差云(倩)

教廳尊節經費

奉天教育廳頃特訓令各縣教育機關略謂各對學務經費向有定章無論修築購置或其他種種之化用非先經預算呈報批准後方可施行動用近省各縣竟有先行鎖用而後呈報殊非鄰重公欵之道此後無論有何公用務須先行呈明俟核准後方爲有效云(飛)

三四聯軍運去地雷

三四方面軍團長張學良因前方需用地雷特派該部軍械官李永山來奉向兵工廠請領地雷六百顆茲聞於昨已領下今十三日乘京奉車運輸入關以備應用云(飛)

令造行政成績表

奉天省長公署頃訓令各縣云本署爲考查各縣行政成績起見除分行外合亟令仰該縣遵將辦理行政人員成績詳細考核造表送署以憑稽查云(峰)

克山呈報選舉議員

奉天省公署昨據黑龍江克山縣呈報該縣第八初選區于九月一日投票二日開舊貼榜選出議員正額之名茲將每名所得票數列左以資備考

正選議員 馬樹勛二十二票 于開來二十票 潘元五十八票 備選議員夏文勝二十二票 才顯恩二十票 伊双鈞十八票 想當選各氏等如願以償者此番定有一定結果云(健)

廠長公畢回奉

奉天陸軍被服廠々長潘復氏前者因事晉京面謁張大元帥討陳一切茲聞該廠長現以事竣遂於昨十三日晚等時鐘回奉云(倩)

警廳解除節防 已涌知各分署

奉天省會警察廳長張樂山氏現以節關已過該廳之防務宜解除以資履利而免徒耗經費之損失者品故特於昨十二日特通知各關分署略長自本日起實行解除節防凡一切節防費用着即造表呈報本廳以便隨時發給並各長警等出力人員並酌予獎勵云(健)

丁鎮守使呈報回防

據確實消息云濱江鎮守使丁超前因慎重軍紀曾往各軍隊視查一切茲聞該鎮守使已視查完畢於本月九日回防昨呈報上將軍公署知照云(倩)

知事假滿回任

盤山縣知事馮廣民前者因事返里曾請假半月茲聞該知事現以假期已滿於昨十一日回任當即呈報省公署知照云(倩)

注重工人門証

東三省兵工廠總辦臧式毅氏自蒞任以來對於廠內事務進行不遺餘力現查該廠工人之門證關係最爲重要昨於月之十二日飭令該廠衛隊宜特別注意看門證云(倩)

組織區長講演會社

奉天省長莫柳忱氏爲防止宣傳赤化司擬組設區長講習會昨十二日合令各縣各區選舉一二人來省講演赤化之害以便回縣宣佈赤化之罪惡俾明眞象云(倩)

處令換領新槍

全省警務處長陳奉璋氏以沿邊各縣胡匪不時蠢動槍械不靈諸多悞事昨十二日特通令各縣凡有損壞之槍着即按數換領以便修理而維安派云(倩)

因拒揭宣傳標語 中日警察之衝突
日警竟赴警所要求引渡華警 廳長已拒絕交涉尚未解決

奉天小西門大街道北高橋洋行之前突於九月十一日午後六時貼有「打倒日本帝國」之大書紙片爲高橋洋行主人所瞥見即馳報於小西門之日本警官派出所森巡查即時馳往當南通行中之二名中國警官相遇向中國警官要求將該紙片揭去一警官允之其一則拒絕之森巡查質以拒絕之理由乃由於言語不通免致双方動武並將森巡查縛至小西門第四分駐所日本警察署得此報告即由立川警部率三十名警官分乘五輛汽車入城至第四分駐所與該所主任巡長同道赴警察廳與張樂山廳長會見日方要求引渡該警官於日本署張廳長則拒絕其要求雙方之交涉尚未圓滿將來如何解決尚不得知總之當此中日外交圓滿之時期中日各主要當局宜嚴飭所屬勿在此期中而使中日間發生意外之事件不然交涉一起恐中日雙方均非福利也(健)

令各縣呈報囚糧表

奉天省長莫柳忱氏因鑒於各縣知事對于囚根時有呈請省署發放然署內對于囚犯之數目究不詳悉亦不知每月各縣囚犯共有若干所用囚糧幾何倘囚犯人數過多與所用糧食相符呈請發放之事尚能准許如假旨之事殊屬不合公法故省署於十三日特令各縣知事將囚犯數目及以前所用之囚糧或將來所用之囚糧每月需若干造詳表呈報本署以憑核奪云云(健)

省長注重村制

省長莫柳忱以各縣辦理區村制之優劣關係一縣之成績尤關一省之興革故區村制極應注意考查以求完善特於昨十二日通令各縣知事認眞辦理并不時派員考查爲要云(飛)

奉天外交後援會決定 改爲外交研究會
因奉大元帥之取消命令 排貨方面則命名國貨維持會

奉天省城總商會內之奉天全省商工外交後援會最近因惹日本方面之官民反對又加之北京張大元帥恐因此而惹起中日間之大問題故一再通令莫省長轉飭該外交後援會即時中止該會接此通令以此會既已至如斯地步萬不可中止況對於日本不過一部分之宣傳決非實地排日然而大元帥既有命令亦決不能反抗故該後援會幹部於前日開會討論之結果決定於取消奉天全省商工外交後援會之同時將該會改爲奉天全省商工外交研究會以便研究今后之對外諸項外交事宜其費用仍以該外交後援會所存之費用充之現對此案正在進行之中(健)

又訊對於排斥日貨事據某方消息云張大元帥因受日本方面之嚴重抗議乃向奉天省當局電令中止然而排日之事業於茲中止則於內外方面均不甚圓滿際決定將外交後援會改名爲外交研究會外並對於排斥日貨之名詞上全部取消改其名爲國貨維持會決定今後努力維持中國國貨而并注重於獎勵國貨云云(健)

教育廳召開新議會

教育廳長祁公亮現以時局不靖對於各種事項亟應與各校長參商茲聞日昨十一日(即星期日)招集各中學校長在廳開會其內容大畧如下(一)各校學生宜謹慎信件嚴禁謠言(二)安心向學勿爲時局所擾(三)禁止請假云(飛)

高都統提升參謀長

察哈爾都統高維嶽氏現以署中少校參謀范景惠自到任以來辦事異常出力殊堪嘉許應即提升爲參謀長以示獎勵云(倩)

團長升任旅長

東北陸軍第四十旅旅長戰冀翹業升任第二十九軍軍長遺缺張學良軍長以迫擊砲獨立團團長鮑玉麟實堪勝任已呈准張大元帥發即委任接事云(倩)

司令部添設運輸處

鎮威交通司令部以奉省交通運輸事宜日漸繁多亟宜設立機關以資整理結果已呈准上將軍公署在新車站設立運輸處以資來往運輸之便利云(倩)

軍學處移北京

鎮威上將軍公署軍學處頃奉北京張大元帥電招該處晉京移歸元帥府辦公以資就近聞該處奉令後遂於昨十三日完全移京云(倩)

警廳招考新警 共取四十五名

奉天省會警察廳長張樂山氏因鑒時正在秋防之際所有各署警察空額太多未曾實補況現在用人緊急之時警察更不敷分配特于日昨召集各區署長及廳內各科科長科員等開會討論擬再招考新警四十五名資格限舊制高等小學校畢業者年齡須二十歲以外三十五歲以內者每月薪金奉大洋八十元成績優良者酌量加薪提升現已貼佈告實行招考云(健)

實行調查印花

奉天財政廳長莫柳忱氏現爲整頓各縣印花事務計昨於月之十二日特派員赴各縣實地調查印花成績以便備案云(倩)

警廳保護日方機關

省會警察廳長張樂山氏以城內之滿鐵公所爲日方之交通重要機關例須加意保護恐有不逞之徒乘機滋生事端特通令該管警署飭警加意爲之保護以免意外之虞云(捷)

周廠長過奉回吉林

吉林被服廠長周慎潤氏前爲籌辦冬季軍服原料曾於上月赴津購辦茲聞該廠長現因事竣於日昨晚回奉至九時即轉道回吉云(倩)

調查奉海股票

奉海鐵路原係官商合辦發有股票茲聞該總辦王明宇以各商所領股票未必一致故特於昨十一日飭令奉天總商會調查云(健)

准墊考察員之旅費

省公署現據考察東邊吏治委員劉俊山由輯安呈報旅費不足擬向輯安縣署借墊旅費奉大洋八百元等情莫柳忱省長當即准如所請並令輯安縣知事照發云(飛)

示威運動主腦者 爲賣名而出首
十一日日報所載

據日報所載之最有趣意之記事其題日「爲賣名而排日」其內容之大意爲「此次排外之主謀者中之某某其排日者因爲賣名(即出風頭)起見決非眞心排日其事實何在即某之妻正在懷孕中若當排日之九月四日覓因臨盆患難產之症因中國產婆術醫無效不得已而延請某日本醫師始得安產依此觀之某氏之排日倘欲作爲民衆先導其妻之難產亦決不延日本之醫生然而某氏之表面排日而於當日正在示威運動中而延請日本醫師其亦可謂鐵面皮者矣故某氏之排日一言以蔽之爲賣名的主義而已云云日報所載如斯不知某氏之果有此事乎倘屬事實勿怪日方之攻擊亦實爲口是心非之狗男女矣(健)

委定四縣聯防隊長

全省警務處長陳奉璋氏以遼瀋及撫四縣聯防成立隊長一席尚未委人茲查本處視查員吳榮保堪任當即委爲聯防隊長云(倩)

重令淘汰不職警甲

全省警務長兼保甲總辦陳奉璋氏爲注意警甲起見昨於月之十一日特通知各縣警甲當局務將不職警甲一律淘汰以免悞事(倩)

省令畫淸選舉區域

覆選監督莫柳忱氏現爲畫清覆選界限起見昨特通知各縣宜按該各縣民數之多少及道路之遠近酌予劃一選舉區域云(倩)

三四聯軍運奉戰利砲

三四聯軍之戰利品運回奉者幾乎無日無之聞張學良軍長於昨十二日又派軍械處員趙文成押運各項砲一百二十門由山海關來奉送交兵工廠存儲云(飛)

省令各縣清鄉

奉天省長莫柳忱氏現以各縣胡匪不時爲患長此以往殊屬非是並地方不得治安人民損失甚大各地方之富戶官廳均爲之恐懼其害不可勝言若再如此觀望即不成事體之組織故於昨十二日飭令各縣知事着即實行清鄉以保地方治安明見成效之時隨時來文報告以免錦注之念並一切經費均由庫發出並不由縣自備云(健)

吉江兩督轉移訊
吳氏將調吉林張氏任前線事 張學良專任奉天督軍

奉天派首腦張作霖氏自就任海陸軍大元帥後對於整飭軍務曾有迭次之籌擬種々計劃即爲一般人所注意茲據軍界特訊張帥擬將吳俊陞調任吉林軍務督辦兼三省邊防司令傳吉督張作相專任前方軍事司令將來關內地盤儘先任命張作相至張學良則專任奉督現正徵詢各個人同意云云

師長定期晉京

東北陸軍第十三師々長張九鵬氏現爲公私公務計必須面謁張大元帥討論一切故該師長已訂於本月十六日晉京云

營口

警察持械潛逃 在鄉強搶被獲

本埠第四警察署西海關分駐所巡

長春

視察由哈歸來

據交通界方面消息云日本國石川縣學界來華視察團由日本抵大連經奉天長春赴哈爾濱一帶視察頃因察視 事件業已終了當於日昨(十二)上午六點搭乘東鐵別車由哈抵長下車後稍示休息即換乘滿鐵別車直去大連方面再行轉道石川本境云云

師長販鎗被獲

黑龍江東北陸軍第十八師師長吳泰來氏前因奉令赴運勘查地基擴同黑龍江剿匪司令徐某田連來長業誌本報當吳師長徐剿匪司令來長中途車上被押車日本巡查援檢行李在吳師長衣包內搜出八音子手鎗一支子彈數十粒當場將吳師長衛兵捉獲逮來長春下車後吳師長大現恐慌不得已乃苦夕央求車站巡捕石警天氏請石氏在該僞昭上再添一鎗號石氏因查案關達禁將吳師長之護兵速往警署治罪此爲能負責遂立即通知長春警察署飛胆喪剿匪司令徐某舉止無措令人見之頗堪發一浩嘆也云云

學界排日尚無表示

據某方消息云前自奉天發起排日風潮之後人心鼎沸不約而同繼其後復有吉林省城外交後援會發出成立之通電彼時本埠教育界中堅份子對此問題亦畧有表示但苟無何方面之壓迫亦須勉強成立一以民國肇造以還本埠教育界爲救國熱誠一經具體表現必受一番挫折之悲慘更奮自入秋以來盜賊蜂起痛定思痛頗多擧棋因循致成觀望深恐冒有發動即被羈制是以最近軍警機關之無形的戒備無時稍懈所謂長春學界之援助外交問題倘無若何表示云

處長公畢返任

吉林全省警務處長王寶善氏前赴迎接其封翁由錦縣故里到長恭事休息即於日昨(十二)下午三時二十分搭乘吉長列車返吉林任所査斯日本埠重要大員如縣知事張小齋警察廳長修雲汀全省警務視查長魯侯氏警察所長李月秋第一署長郎藎忱偵緝隊長唐顯廷勤務督查長梁魯一等均赴車站歡送云

軍署運領機槍

督辦黑龍江省軍務善後事宜公署少校承啓官李翁亭氏前奉黑督吳俊陞命令備文赴瀋陽兵工廠領得手提式輕便機關槍二十桿騎馬式大號自來得手槍六桿三八式特號步槍兩枝於日昨(十二)午後零時搭乘滿鐵快車到長當夕轉裝東鐵列車直去哈爾濱轉道卜魁省城云

通遼

省長遣員慰問班禪

西藏會長班禪活佛於日前來通轉赴蒙界唐哥廟內靜養而一般蒙民不遠千里而來崇拜活佛絡繹不絕近有奉天省長莫德惠特派委員齎柬來通赴唐哥廟慰問於九日上午九時由本邑出發當日到廟面謁啦嘛代陳省長懇問之忱一四日返迪聞彙視察行政及密偵赤化黨是否潛入之說矣云(民)

本社啓事

本報各分社若以現大洋以外錢鈔匯欵於本社時按照左開行市

▲今日之行市▼

大洋兌金票 九三、九

大洋兌鈔票 九九、九

大洋兌小洋 一二〇、二〇〇

經理部啓

四洮鐵路行車時刻　下行車

瑣聞

△請獎勵潘譯員▽
（奉天）省會警察廳張蘊柏氏以二署繙譯員王明繁服務異常勤慎且前曾緝獲巨盜劉奎武捕務尤屬出力昨十一日曾具呈警務處請准將該員以警察所長存記有缺先行補用以資獎勵云（碧）

△陳列所已閉幕▽
（奉天）小河沿萬泉美術陳列所自成立以來頗受社會歡迎茲聞該所主事者以遊人日漸減少昨十二日特將該所實行閉幕云（倩）

△勸導人民植樹▽
（奉天）實業廳長張仙舫氏以造林為當今之要務查各縣多未普及進行殊屬非是故特於十二日飭令各縣知事着即隨時勸導該各縣住民應行植樹以資提倡林業云（倩）

△飭警檢查飯館▽
（奉天）省警第六署署長王向宸氏以時已秋令關於衛生事項例須注重現以屬區飯館林立其飲食器具必須潔淨以免妨害衛生恐各該商人任意玩忽特諭令所屬各分駐所對於境內飯莊加意檢查其有腐爛食品一律查禁售部以重衛生（捷）

△因匪蕩產亡身▽
（三岔河）附近自青紗障起而民遭匪綁掠者不下十數起如住戶楊洛五家道小康久為胡匪垂涎月前被匪綁去非吉帖二百五十萬吊匣槍五顆煙土五十兩不能抽贖查楊某僅有地三十餘晌果索如此之多破家亦不足項又華萬年素稱富甲一鄉前因監工築樓被匪綁去比以匪索項過鉅籌備稍遲致死匪手碎屍田地及其家人覓渡而四肢全無聞其生前善於理財視錢如命結果如斯亦云慘矣若楊華兩家非蕩產亡身而何（東）

△請設高級未准▽
（三岔河）扶餘縣立第二小學校長車仁澤吉林中學畢業生品學兼優家道殷實此次本不欲重執教鞭惟以桑梓學務義不容辭故接任以來力加整頓頗見起色車校長鑒於該校小學生已卒業者數班極宜添設高級班以便學童就近升學前具情呈請教育當局因經費有限未能批准誠憾事也記者願地方士紳加以維持不難玉成車關地方教育幸勿忽視則幸事矣（東）

△巡官藉端詐財▽
（帽兒山站）本站双城縣第九區警察分所巡官文星五自派委巡官以來在本站借事生風藉端敲詐人民受害者敢怒而不敢言因之劉分所長無法辦理將該巡官改委板子房分駐所未料該文巡官盡毫無忌憚任性枉為私罰煙賭案數起得欵十餘萬吊於本月十二日藉抓賭為名在賓縣界房子地界遇有賓縣三區慶源店執事宋子元來二道河子站向劉振邦討債該巡官硬行指為賭徒喝令警兵將宋子元搜翻殆遍搜去大洋官帖數十吊即時釋放又有二道河子街上住戶于耀淵與伊姪子等數人前往該處拉運半草路遇該處經該巡官攔阻搜查該民因初有劉姓車在該處拉草被胡匪打死故此身帶七星手鎗一支以作防身用該文巡官視其身帶手鎗硬指該民為胡匪非刑拷問將身畔所帶草價數千吊手鎗一支如數翻去後經鄰友擔保並附鎗票一紙該巡官始將手鎗交還大洋官帖毫不承認該巡官在該處以為海外天子任意枉為聞該民等現在第九區控告該巡官無故詐財現已送交法庭大約將來從重懲辦難已逃出法網矣（如）

△絲房減價何多▽
（通遼）本邑中央大街大德亨絲房自開幕以來迄今數載營業非常發展亦經理有道商員和靄貨美價廉童叟無欺以致生涯如此之興旺該店近為酬顧主之雅意特在門前掛彩宣告減價售貨購物給彩而大成祥及天增絲房聚通源均行減價應酬顧主提倡營業以資發達矣（平）

△妓館接來妓女▽
（通遼）本邑平康里吉陞班於日前由四平街玉紅院接來妓女桂鈴改名紅樓津產也年芳二九姿色宜人體態窈窕舉止端正有閨閣風無帶樓氣走馬王孫爭往試之甚多同院桂花妓女本地產也芳年双十貌如花枝獨艷者如蟻同院清官玉樓招待客友非常週到矣云

△禁煙巡差免職▽
（通遼）本邑禁煙局巡差郭振東性極惡劣經某人門路得就職務對於煙民欺詐行變之舉及有營私舞弊不正當之行為業經該局主任查悉將伊撤差復在劇場門邊貼示某日起將郭某免職佈告週知以免發生意外矣云（投）

△醫士手到病除▽
（通遼）本邑南市場大街復生醫院院長劉濟生性及忠厚學品兼優經驗宏富前有大來當主人前警察所股員王星垣君因族兄耳內生瘡請本城中西醫士診治多次無效經人介紹劉濟生大夫醫療三日完全治愈三子染霍亂時疫又經劉院長注射血清一次服藥兩次立見功效該醫士可謂良醫耶矣云（平）

△胡匪搶劫馬車▽
（通遼）於月之六日下午九時有小街基李姓馬車站往歸行至文昌廟附近有匪人二名假充客人乘車襲車夫未防用繩將車夫綑綁於車上不能動移復用布將面目蓋飾搶去馬兩匹價值奉洋二千餘元携鎗潛逃及天曉經行路人發見將車夫解綁而歸矣云（民）

△賣肉增價挨打▽
（北鎮）中秋節屆街面作買作賣頗為熱鬧售賣每逢十四五兩日方許民戶宰豬出售現在各項稅務很繁以致賣肉者隨便加價本邑向例豬肉每觔奉票二元某甲以為捐稅太重每觔竟售二元二角此種情形向來無人過問不意警所某稽查行至該處遇某甲無故高臺物價紊亂市面恐利徒效尤接踵而起所以嚴加取締某甲蠻橫不理當即飽以老拳帶所照章究治而儆貪頑云

△廿九軍招新兵▽
北鎮、鎮威暫編第廿九軍赴派其副官來北下榻於城內德升店插旗招募衛隊年在卅以下十八歲以上為合格投差者頗為勇躍昨於八日一行新兵廿五名由其副官帶領赴溝帮子車站搭京奉火車赴該前方司令部依次編制服務云

△堪稱醫中國手▽
北鎮、本城醫士劉香圃學品優長脈理精通一切奇症手到病除家赤貧者得病無力治療該醫送診調治不取分文城內某甲身染重疴年餘醫藥罔效該醫經手曾用藥二三劑即行痊愈眞有起死回生之概可稱醫中國手云（洞）

△匪斃人票續聞▽
（北鎮）邑北四方台王子休前被胡匪綁去槍斃一節已誌本報茲聞該股匪共嘯聚百餘名匪首大梯字揚老疙疸等十餘名頭目最為強悍往來黑山盤山彰武北鎮義縣沿邊一帶出沒無常萍蹤莫定青帳遮目剿捕維艱以致跳梁得逞綠王子休破產難贖匪心憤怒於八日槍決示威餘票現其家僱人八名每人工十二元冒險前往尋覓死屍該處有二屍僵臥均頭部破爛難識但王腿有痣可憑遂檢收棺內舁其家中置舍側臭味難聞人人掩後潦草掩埋噫士人遭此奇禍可云慘矣（洞）

△堂官拐逃巨欵▽
（長春）頭道溝東三條通金江池洗澡塘夥計掇中柱品行不端夙昔曖昧於今（十二）上午八時該掇某經手領收洗澡客人張某之金票叁百零五元哈大洋十五元著其交櫃暫存不圖掇某見財起意乘隙携欵潛逃迄至張某沐浴已畢討取錢包之際始悉塘夥携逃除據情向金江池經理人王桂馨依法索取外並派遣夥計多名分途尋覓拐犯歸案訊辦

△怪漢兇毆警官▽
（長春）頭道溝警察署巡查安東日昨（十一）下午八時許因公出勤行至中央大和旅館附近某洋行建築地查疊身着中國式衣服苦工某甲二名在彼處秘密談話似有所思其安東巡查當及向前取締驅逐不圖某甲等不容分說各出鐮刀兩把照定巡查大施毋手双方實行肉搏戰二十分之久該怪漢等乘隙向吉野町方面逸去最後警察署查悉派遣大多數警官四出搜查迄無踪跡僅將與怪漢交戰之安東巡查送往醫院診治據醫師檢驗該警官頭部額下腰間腿部均受有鐵及傷誠非一二日間可能尋愈云

△利用髮妻騙財▽
（長春）商埠地開埠局附近居住有林金堂者年三十二歲奉天蓋平縣人前在德順洋服店充當工匠頃因事被辭在家閑居袖手空空點金之術乃異想天開利用髮妻貴氏年三十二歲奉天蓋平縣人放鷹令妻貴氏身著華美之衣不知者儼然大正客大官僚之貴夫人也於日昨該林某携妻來頭道溝車站貴氏在南滿車站等候林某逕去中東站向人交頭接耳聲言在南站有一婦人係我拐來老我欲將其賣往哈爾濱汝可代為運走否若肯請先給現大洋四十元正當兩相計議間不圖竟被專務巡捕石擊天氏查覺立即双双帶往關前警察署嚴訊該林某據供係擬將錢騙手再令貴氏控告買主拐帶云石氏據供後立將一干人犯解送警察署懲辦云云

△書局大要牌九▽
（蓋平）本邑東大街士林書局久設賭局每夜輸贏總在萬元以上張殿庚節前在該書局贏回禮室（天興久執事）李明九等三千餘元幾至起訴說節後又大要牌九未負管理責者有所知否

△不通滙票局名▽
（蓋平）據郵局人云發往山東郵匯各局人之匯票除左列各局外現均可以照常開發不通匯票局名定陶費縣鄆城新泰范縣朝城魚台蒙陰濮州沂城武沂州鉅野莒州觀城等十五處云

△農民收獲五谷▽
（蓋平）節屆白露五谷成熟正是收獲之期近日鄉間農民均收獲五谷異常忙碌據云今歲可稱豐年雖受油蟲之災亦不甚歉收云（省）

△小偷光顧南關▽
（蓋平）本邑南關分駐所管界四道街子住戶李元茂月之十一日晚間有賊入室窃去小洋三百元及衣服等物約值四百餘元李某查知即向該管分所報案該賊早遠逃無踪並聞南關每夜均有小偷未悉該管巡長有所知否何故不抓云（省）

△處令嚴查巫醫▽
（蓋平）警察所奉到處令內開查巫者為醫最足誤人雖經各該管警所取締而業巫者仍所多有仰該所長對於界內巫醫隨行調查倘有再行營業者即行取締奉令後即通令所屬嚴查云（省）

△造福女界良藥▽
（金州）北大街志義成藥房少東徐文範氏精鍊世事卓犖不群營業以來專重名譽造福社會為目的氏之除採講東西洋及各省最著名靈效異常種種聖藥外又發明一種婦女科空前無有之奇藥係採取各藥之精華虔心秘製之聖品命名為女福音專治婦女陳疴不起之症一經服試莫不效應如神先前金州會北關外屯有鄭先治之妻室因產後經閉腹痛不止諸藥罔效有陷于危嗣經人介紹提及女福音之神奇購服瓶餘立即經脈復原又同時城內會館廟後街有雲盛興成衣局張執事之妻室于二四年前經期前後不定久則幾陷于乾癆試服兩瓶餘飲食大進功效匪可言喻此外治愈者指不勝屈以故非特本邑各界訂購者絡繹不絕及外埠來函批發者有如雪片飛來云云（斌）

△勸夫幾乎被殺▽
（金州）西關外住有鄒元德者為人狂悍無羈亦青年中之不良份子因之到處騙詐致起爭端之事已充滿于吾人之耳膜而近數年來尤沾染阿芙蓉癖因而浮蕩態度愈狂前為虧欠某小賣所之阿片債欵致被毆辱此外類此者更僕難數奈鄒某之妻畢氏美而賢侍翁姑操家政井然有條惟視乃夫不務正業或恐流入市井無賴中之為伍因屢諫不悛由是夫婦之感情日益惡化故鄒某視其妻竟如目中之釘背上之刺而畢氏仍以婉言勸導詎鄒某有如馬耳東風且更心術叵測于數日前畢氏受乃翁使命以監視該夫斷絕阿片之關係直衝鄒某雷霆之怒竟手持利刃將其妻腿部刺傷血流如注現已入金州醫院施療中然未罹出性命之虞亦云險矣（斌）

△幼女險遭不測▽
（金州）四區境內旗倉街馬家井前有居民置放圓木數塊每塊約三尺餘再有木板片數寬約尺五寸厚二寸長有八尺餘每日有狡童數輩將木板橫架圓木上木板有兩端各騎一端用脈力作一起一落游戲命名日搖船日昨午后四時由有附近之住戶王安有者有幼女現年四歲偶坐在前端落地之木板上欲作搖船之狀因力弱不克起落不幸被最可惡之狡童（姑隱其名）瞥見急撒手一放比時該幼女勢如登天忽倒栽葱落地將頭之後部跌得傷孔約有指徑之大血液偏體當即不省人事該狡童見事不佳即行潛逃經血孔堵住約半小時方始見蘇提抱家中延醫治療但該幼女有無性命之虞尙在未可預料然該狡童其忍心有若此之甚諒成人後之結果不卜可知矣（斌）

△取消夜警防務▽
（金州）民政支署警務課長松木勘十郎氏到職以來對於保安自治無不克盡厥職不遺餘力今夏青紗障起或恐跳梁宵小乘機作亂氏之循例飭令民務會長添募夜警多名夜間梭巡四關之內外以充警備之實力此外管內各該會亦均相繼添招壯丁保障地方因之人民得以高枕無憂皆氏之力也祇以目前節關已逾且莊稼均已收刈登場是以無再打更之必要聞行將於日內即命使夜警解散防務云云（斌）

△節關錢法奇緊▽
（金州）仲秋節屆錢法奇緊且值此管內青黃不接之時而錢法因之愈益滯澀是以邑內商家放出之賬延宕異常據調查各該商家于此節關祇能收賬十成之三較諸端陽節之進賬驟減二成其錢法之奇緊可概見矣以故各商家莫不仰屋興嗟徒喚奈何云云（斌）

△開演評戲先聲▽
（金州）自今夏城隍廟街所設立之洛子園以攸關風化被警務課將許可取消後則從歌戲餘興之事已不多睹迄今寂寞無聊邑內樂友以際此秋氣涼爽天高日晶乃聯合同人要求評戲許可在西大街菜市場後身高紮蘆棚但不知能否發與許可云

△佈告選民人數▽
（公主嶺）懷德縣超監督奉令派員調查第五屆省議員選民資格非常慎重一再調查以期毋濫毋遺以重選政業已查竣佈告週知全邑計分投票區共十六區縣城為一區選民四百十二名鐵嶺窩堡為二區選民六百七十八名五家鎮為三區選民四百零一名三大家子為四區選民四百九十五名黑林鎮為五區選民五百八十三名尹家店為六區選民二百七十八名大楡樹為七區選民九百二十四名朝陽坡為八區選民七百三十二名楊大城子為九區選民七百七十七名三角寺為十區選民七百零六名毛家城子為十一區選民二百十七名秋屯為十二區選民三百零七名公主嶺為十三區選民九百四十八名山梨紅威子為十四區選民一千七百三十名范家屯為十五區選民七百二十八名姚家燒鍋為十六區選民六百六十二名共二萬零八百十名初選當選人定額十九名運動當選大有人在何日投票現尙未定云（盧）

△兵士元緒衝突▽
（公主嶺）本月十日即夏八月十五日為秋節日晚間本鎮河南小胡同三等妓館寶樂堂有二兵士前往遊逛與元緒公衝突打碎坐鐘鏡子等件有說兵士打碎者有說元緒自打碎欲圖誣賴者元緒公為姚海山其母亦受傷何處兵士而未之詳又有說當開在妓女小紅身上云（盧）

△保甲隊仍駐通▽
（通江口）月之十一日據可靠消息謂前駐通保甲第二隊於月之一日移防路家窩堡現聞保甲所特與該隊來函仍移防通江口以維治安不得稍延諒該隊不日即能來通以重命令云（一）

△中秋節見聞錄▽
（通江口）我國慣例每至夏歷八月十五日即九月十日為中秋佳節均以月餅水菓等送親友互相送禮是日天氣半陰半晴夜無月光各界休息大為擺宴援例供月夜晚分辟月餅水菓家家戶戶老幼皆歡據一般云八月十五日雲遮月正月十五雪打燈之說否以待明正十五再觀果否雪打燈云（一）

△水警局長有人▽
（通江口）水上警察第四分局長陸春亭於月之六日逝世等情已誌前報現經巨流河總局以第七分局長柳鴻凱提升為第四分局長業於月之十日到通即行視事以重遼河之防務云（一）

△商號賠累歇業▽
（通江口）本埠北大街集成興糧業未曾開市竟賠去奉小洋一萬餘元遂即收拾關閉所有櫃夥紛紛他去至於該號執事於月之十一日即行走去將租之市房已退回房東（一）

△飭辦省選初選▽
（岫岩）本屆第五屆省議會議員選舉總選舉監督已規定本月（九月）二十日為初選投票期業見前報茲縣署規定八區公所為投票所由區長為監察員區官為管理員已於今日通令各區長到縣領取票及選舉票矣

△省議員之逐鹿▽
（岫岩）本屆第五屆省議會選舉初選復選日期業公佈在案本縣與鳳城兩縣共出議員四名而鳳城初選名額為五十二岫岩初選名額為二十八以初選名額比較岫岩只可出議員一名有半弱頃聞此次省選之最有希望者為何星彩為葛樺三金張馨齋三君何係地方宿耆資格最老名望頗隆葛與張均少年新進均負一時之望惟額少人多未知鹿死誰手且記者則切盼推選三君諸公能化除成見而合作以有成也

△節關金融狀況▽
（岫岩）本縣自入夏以來市面金融狀況日緊一日考其原因要在出境抵入銀票乃入不敷出此歷年普通物產減少入境貨物日增貨物出不情形也而最要者則尤在胡匪勒捐動輒鉅萬任何富戶不能存如許現欵均向市面交好之商家借貸挪支小縣城此項支出兩月以來據調查者報告已五六十萬元奉大洋之多値此節關商家結束賬目市面金融乃大見急迫幾不能轉不竄之勢嗚呼胡匪之影響金融乃至如此

△漲價花國蕭條▽
（營口）本埠平康里操皮肉生涯之一二等娼窰前假奉票毛荒賠累不堪為由曾具呈警廳請准漲價等情已誌前報茲聞此事已經警廳批准各娼窰業於昨（十日）起實行加價計頭等茶資五元二等三元六角即頭等酒局十八元頭等內局十八元二等十二元宿資頭等三十六元二等廿元惟際此生計奇窘之時一度銷魂之資大可供數口日用之需一般色君子受環境之壓迫乃均力矯其狹邪之癖不敢再效范堯夫涵永州之佐餐必有花豬而作招妓侑酒爭擲纏頭之豪舉矣故連日以來覓花街冷落門巷蕭條蛾眉曼綠嬌臉生香之妓女莫不愁鉗双蛾徒有興嗟云

△校長辭職赴洮▽
（鐵嶺）本邑縣立第三小學校長傅兆先學品兼優辦學熱心故自任事以還校務日見起色現傳校長因升任四洮路立校長故辭去該職楊潤准如所請遺缺尙未委人傳校長定於月之十三日赴洮任事故新知舊兩處設宴恭餞云（駒）

△看守員之勤索▽
（哈爾濱）特別區警察第三署設置臨時拘留看守員某甲（隱其名）據友人談及因賭被獲暫押該署及至押所該看守員即日諸犯人聽逐俗語有守山者燒柴守河者吃水我這衙門也不種東西南北壠你們都得籽細々想々倘執迷不悟可別怪乎無有方便因之有錢者即脫出法外貧窮者即罪上加罪云按監獄看押所法有定章每日得放風大便兩次及小便得在屋內放有屎桶方為不違法章該看守員不但不放屎桶且中尙不准小便並聲稱本上命令十二各時辰方許小便一次試問小便焉能禁得十二旬鐘之久因之屎在庫內者居多數有胆大者即屎在該看押所之屋板底下但此種骯味實人不時作嘔確與衛生大有關係論國家設置官署是管違法之民係有定章依法處之方為不謬民受以正法無不傾心拜服維該看守員竟敢如此越法私自任意勒索有管理責者亦曾知之否（紹）

△老庄人之趣聞▽
（哈爾濱）道外正陽七道街口大新華於日昨七號下午四鐘時突由外鄉來之老庄一名約在四十許頭帶草帽身穿正藍大布褲掛手拿棉花來該號屋中遊觀許久向外由窗中而出將該號玻璃擅得紛碎幸未傷着該櫃夥將老庄止住另其包賠玻璃嗣經警察廳高隊長雙方排解令伊大洋二元了事後圍觀者詢及老庄因何不走門走窗戶該庄人曰我進該號遊觀後竟忘却門在何處又不敢聞再該號門窗盡是玻璃因情急惧由窗中走出及至知覺時亦晚一衆聽畢皆為之一哂並云該庄人可謂窮生於世界矣云云（紹）

△發放住宅地皮▽
（旅順）市內將軍山南面一帶關東廳曾投以二萬餘圓之經費為該地平治道途敷設水管豫備作修築住宅之用數年以來並無動靜今忽有現居天津前清之遺老羅振玉氏求租百坪建設公館又有關東廳殖產課囑託鶴田氏求租二十五坪已提出貸下願書想將來求領該處地皮者必陸續相繼云（三）

△花柳病之豫防▽
（旅順）關東廳衛生當局先曾開花柳病豫防調查會今更為戒備該病起見通令所屬各警署印刷豫防花柳病之注意書頒布各界及黏貼娼窰之家與公衆便所而使週知云（三）

△小件貨物問題▽
（旅順）從來旅順大連兩地間鐵道運輸之小件貨物必待至彼處發貨之第二日此處始能取貨在大連方面則並無何問題而我旅各商家深感不便近來旅順驛當局為便利收發貨物之各商家起見將尙十一月時間改正之機會從事研究適當辦法以製從來之缺陷云（三）

△郵便貯金增加▽
（旅順）關東廳遞信局管內八月中郵便貯金較前增加茲錄其增加現狀如左

新入存欵人數	二、一七六人
同金額	一、〇三六、八〇〇圓
全部支出人數	一、〇六二人
同金額	九九六、三〇〇圓

去年同期之存入支出人數金額為

新入存欵人數	四一七人
同金額	二五六、七〇〇圓
全部支出人數	二一二人
同金額	一九九、八〇〇圓

八月底現在存欵額數

人數	三三四、〇九九人
金額	一四、三二〇、二〇〇圓

較前月底增加

人數	四六四人
金額	四〇、五三〇圓

按以各表觀之無論存入支出無不增加且每年十一月與八月為郵便貯金減少時期而今年自四以來逐月增加亦可郵便貯金事業之將來有望云（三）

△因疫診斷乘客▽
（海城）據營口來客語云該埠日下發生眞正虎列剌傳播甚速滿鐵當局為愼重商民生命起見特於月之十二日對於下車乘客施行診斷云（青）

△村長覇佔會地▽
（海城）城北前後柳河子村會共計十屯合會地一段並立有碑記以會地之出產年年修築橋梁以備行人來往竟被五道河子村會劉志和等將碑記埋於地下硬將會地侵去二畝有餘因此兩造涉訟三年後被劉志和運動某濟丈局丈量云地係五道河子的致押起村長三名云聞該村特此區區云地竟費却七千餘元刻柳河子會不服審判又在奉天起訴云

△南台市面發展▽
（海城）南台驛為產糧之區當初糧商不過三兩家年來竟異常發展大小商業不下七十家已有燒鍋一處油房三家近有糧商東興茂財東鄭占一現由滿鐵地方事務所領妥地皮六百坪擬來年春健築油房從事營業其地點在宮島町三丁目工業區云聞鄭氏少年英才手腕靈敏長於外交富有商業知識云（青）

△區官抗費罵人▽
（鳳城縣）南三區尖山子地方有一袁華東者依其家道殷實為富不仁至本年三月間該區官來城該記者稍累提々該區官初則不認嗣經警士證明應由局所抹付至後不但未給潛行回歸曾被報差警見只得稍問凡句此又未給不說惹得袁某口中媽吧々々等語似此之區官必是警章熟習也

△鎮道兩署送匾▽
（依蘭縣）依蘭鎮守使李杜道尹章啓槐對於地方人民之感情極厚月之六日樺川縣學農商界與鎮道兩署各送匾額兩方銜署者文為（德被邊氓）（澤沛士林）道署額文為（文翁化治）（福惠黎元）一時鼓樂喧天逕往兩署懸掛云

德國政府註冊生殖靈廠代表 上海三德洋行 設立 奉天 哈爾濱 分行及大連出張所緊要啓事

東三省各埠 各大藥房 暨惠顧諸公均鑒 本行獨家經理之德國遵少新藥「生殖靈」藥片係經各國政府實驗特許並荷全世界醫學博士保證提倡及華洋各界之公認推為補藥品中之泰斗風行以來德廠監製供不應求致嘗所到不敷分銷為憾 茲為便利南北滿各藥房就近批發起見特于夏初設立奉天分行承接奉天及南滿線交易事宜並哈爾濱分行辦理吉黑中東線營業諸務及大連出張所以期手續靈敏利于銷行及賜顧各界為旨證自近數月中仍有不明眞相舍近就遠之各處藥房匯欵來滬函批貨品者甚多除先後佈覆外曾將匯票分別退回台端請與奉哈分行直接採辦計邀收鑒查南北同屬一家三德洋行同售一宗生殖靈藥品何覓不予通暢致運費藥房銷售實深歉仄並就中交通上運輸上稅賦上均有莫大關係非劃分營業專區各圖擴充不足以專責成 且分行本有專賣區之特權凡東三省境內各藥房及賜顧諸君嗣後切勿再函及匯欵向滬批貨免受貽誤拒絕之損害均祈逕與奉哈分行及大連出張所接洽為要倘有未經奉哈連分行之許可認為分銷處者或未直與奉哈連分行批發貨品者肥敢假名混售私運劣貨及經售冒牌偽品本行有權取締並送官廳究決不寬恕特此通告幸垂鑒焉

德國政府註冊生殖靈廠代表 美商上海三德洋行有限公司創立籌備啓事

奉天分行設立大西便門外二經路口
哈爾濱分行設立道外正陽八道街口
大連分行設立監部通泰華樓對面同德號內

本行曩以美國人 M.A. Rosario 氏個人名義在滬營業既有年所而今為擴張營業增加資本起見公推美國人慕思氏 Mr. Sideny Moss 為董事長 奧克氏 Mr. K.B. Oak 為副董事長兼總經理依美國對中貿易公司條例 China TradeAct 業已呈請美京華盛頓政府註册手續中一俟註册完備再行公佈特此通啓

上海四川一二二號
美商三德洋行有限公司 A.C.K.(COMPANY) INC. 創立籌備處啓

三德洋行 奉天 哈爾濱 大連 分行道歉

溯自敝行開幕迄今辱承各界諸君子熱烈提倡群相光顧以致車水龍馬大有應接不暇之勢而男用女用生殖靈藥片銷場廣大實出意料之外上次供不應求斷貨數天就中延誤貴客服用殊深抱歉今因中秋節屆上流士女競購生殖靈送禮非常踴躍一時風行實未計及兼之船來船少到貨稍遲爰又不敷銷售約可旬日焦灼萬分惶恐莫名嗣後永備大宗存貨庶無缺乏之患用副 惠顧之雅意特此道歉

大連分行已將生殖靈藥片呈請滿鐵衛生科化驗給憑證明有效准予專賣嚴杜影射惟在大連境內並未委託分銷之家恐有奸商私售偽品或假冒漁利因干禁例定當控究外特再愼重聲明

鐵本線 列車發着
年十一月一日改
(太字は午前)

り(北行)

8.10	11.00	5.3
9.30	10.00	—
8.18	11.10	5.3
9.40	10.11	—
8.25	11.20	5.4
9.49	10.22	—
8.26	11.22	5.5
9.51	10.24	—
8.50	12.02	6.2
10.27	11.05	—
9.21	12.45	7.0
11.05	11.52	—
10.16	2.05	8.25
12.15	1.20	—
11.31	3.51	10.09
1.50	3.15	—
12.26	5.10	1.2
2.58	4.35	7.2
12.50	—	—
12.32	5.25	11.3
3.10	4.50	7.4
1.05	—	—
1.26	6.46	12.4
4.17	6.10	8.5
2.46	—	—
1.41	7.10	1.1
4.39	6.33	9.1
3.18	—	—
2.11	8.00	1.5
5.20	7.17	10.0
4.10	—	—
2.56	9.12	2.5
6.19	8.23	11.0
5.32	—	—
2.58	9.17	2.5
6.22	8.28	11.0
5.34	—	—
3.06	9.28	3.0
6.32	8.39	11.2
5.47	—	—
3.07	9.33	3.0
6.34	8.43	11.2
5.49	—	—
3.17	9.45	3.1
6.45	8.55	11.3
6.06		
3.25	10.10	3.3
7.00	9.15	11.5
6.20	11.20	—
4.31	12.10	5.1
8.41	11.07	1.4
8.49	1.45	—
5.02	1.00	6.0
9.23	11.51	2.2
9.50	2.50	—
5.03	1.07	6.0
9.25	11.54	2.2
10.05	—	—
5.38	2.03	6.5
10.09	12.42	3.1
11.17	—	—
6.35	3.35	8.1
1.29	2.05	4.3
6.10	—	—
6.39	3.45	8.17
1.35	2.11	4.40
6.30	—	—
7.35	5.10	9.40
2.49	3.28	6.01
7.39	5.20	9.4
2.55	3.33	6.10
8.12	6.13	10.39
3.42	4.24	7.02
9.40	7.00	11.20
4.20	5.05	7.45

(南行)

.10	8.50	12.2
.10	6.45	10.3
.43	9.38	1.0
.54	7.3	11.2
.15	10.23	1.57
.37	8.40	12.10
.19	10.30	2.0
.42	8.45	12.20
.13	11.56	3.27
.53	10.04	1.45
.25	—	—
.17	12.04	3.35
.59	10.10	1.55
.15	—	—
.18	1.36	5.05
.27	11.20	3.36
.06	—	—
.46	2.17	5.53
.06	12.21	4.20
.57	—	—
.47	2.20	5.56
.09	12.25	4.27
.00	11.02	—
.25	3.10	6.47
.00	1.16	5.30
.20	12.38	—
.27	4.50	8.30
.35	3.00	7.25
.25	2.40	—
.35	5.10	8.45
.50	3.15	7.45
.40	—	—
.45	5.22	8.57
.02	3.28	7.5
.56	—	—
.46	5.24	8.5
.05	3.29	8.0
.59	—	—
.54	5.34	9.
.15	3.40	8.
.11	—	—
.55	5.36	9.1
.18	3.41	8.
.13	—	—
.46	6.46	10.
.28	5.00	9.
.40	—	—
.11	7.24	1.0
.37	—	—
.26	7.49	
.26	6.03	
.56	—	—
.19	9.00	12
.32	7.20	11
.00	—	
.25	9.15	12
.45	7.35	11
.30	—	—
.23	2.10	4.
.59	1.19	
.42	—	
.50	10.54	3.
.34	—	5.
.52	12.01	4.
.01	—	6.
.27	12.36	5.
.26	—	6.5
.02	1.12	5.4
.28	—	7.6
.04	1.14	5.
.35	—	7.1
.13	1.23	5.5
.40	—	7.2
.30	1.30	6.0

萊陽兩孝子 (化青)

(續)

魏孝子居於李生之山後，披其人雖未讀書，而純孝出自天然，至今入萊陽疆界，若訊問魏孝子，當無不知者，當時自南村李孝子服終後，而魏生之父，於是年春因時症殂謝，當發柩入塋之時，因棺舉屍動，屍身之血漬，由櫬底漏出，魏生以舌舐之，納諸巾至下葬時，以血巾拋於擴內，論者謂其太愚，然亦人情之所難能也，是歲夏，天氣抗旱，鄉人講論紛紛，方勸於迷信之途，謂天久不雨，必係旱魃為虐，吾村自魏某之父死去後，兩星未降，得無魏老兒之枯骨作祟也，此話一出，就傳漏了附近村屯，於是異口同聲的說，一定是魏某之屍，變成旱魃，不然天上那能一點雲彩也莫有，必須將他挖出 把屍身支解了，纔能下雨，因而一唱百和，約定四月十二日，到魏家塋打旱魃，此訊傳到魏生耳朵裏他非常的憂懼，因人多勢衆，無力抗抵，若任其挖墳抉墓，破棺暴屍，又非為人子者所忍覩，思前想後，祇好用消極的手續，向各村屯首腦，極力哀懇，說望鄉先生里正們，不可迷信，想先父一具屍體，與本縣旱潦，絕對莫有關係，萬不可聽鄉人之言，作這慘無人道的粗暴舉動，翻屍倒骨，損及陰騭，語罷叩頭流血，哀哀懇求，里正說，鄉人都知道你是箇孝人，所以未對你說知，但此事關係一縣的生靈，實在不能因你父的一副枯骨，把全縣的百姓犧牲了，只好聽其自然而已，魏生知若輩腦筋，已膺到極點，誠不可情理喻，失聲痛哭而返，至家中時 躊躇徘徊，無計阻止，祇盼上蒼早沛甘霖，可脫此危，此時村人拿這事，當作新聞一樣，街上已哄成一片的說，等到十二日看打旱魃的，那天又逢萊蕪的日子，定規非常的熱鬧，魏生夫婦聽得這種聲浪，心中很是難受，然聲勢洶々，實非一二人之力，所能阻止，至十二日早晨，仰視天空，依然萬里無雲，魏生憂極，遂在庭中擺設香案，禱告上天降雨，並默祈死去的父母，顯々神靈阻止他們強暴的動作，此不過是寃極呼天，痛極呼父母的意思，質言之，就是把人擠的莫路走了，纔使這箇法子，魏生祝罷，遂嚮其妻曰，今日決墓之刦，諒難幸免，吾將以性命與村氓相拚，此去生死難定，汝可好々看顧我那三歲孩兒，倘有不測，好繼魏氏之香煙也，此時魏妻泣不可仰，方挽其夫，不令外出，魏竟絕裾而去，直奔乃父之墳，看若輩如何下手，至則村人已有數百名，手執棍棒鈎叉，但等魏生答話，魏生還是給大衆磕頭，衆人那肯容納，因見此事已難挽回，遂臥於乃父墳上，仰天號泣，奈彼蒼褎如充耳，絕無半點影響，此際村人之兇橫者，說把他拖出墳畔咱好動手，於是將魏生捧於十步之外，大衆向墳近上，鍬鐝齊下，魏生目不忍覩，手持利刄，將腹剖開，血流腸出，衆人在此在毀墓之際，忽見西北天上有黑雲一片，如飛而來，霹靂一聲，雨如盆傾，將扒墳者震斃四名，鍬未及棺，即停止挖，扶斃者小頃復甦，而魏生氣已絕矣，慘哉，當魏生出門之時，其妻恐丈夫鬧出兇事，夫出後，即抱子追赶，因婦女足弱，步履維艱，行至中途陡聞雷響，知必有異，復冒雨前行，至則決墓兇徒，已作鳥獸散拋棄鍬鐝滿地，在十步內，見夫身臥血泊中，早已氣絕多時，婦伏尸放聲大哭，其族中近支者，將生屍掩護，當日報官檢驗，縣宰廉得其情，將里胥村正 及兇橫者，悉置之於法，並備文呈遞督撫，歷述魏生孝行，及其臨歿時之情節，懇其轉奏清庭，旨下著就該村建植牌坊，鐫刻碑記，彰以其孝云

上海大戲院改築落成紀念日的盛況 (待清)

九月十一號，為上海大戲院改築落成之紀念日，亦即古曆中秋節之後一日也，是日金風拂面，爽氣迎人，余乘節後餘興，下午三時，偕某友往大戲院，藉作消遣，入內，該院「無名英雄」已演至第五本矣，此際樓上樓下，遍尋無立足之地，不得已余與某友在北邊樓角，挺然直立，歷一時餘，憶自五本至第十本，得以觀畢，然以平日望眼幾穿之「無名英雄」美片，僅得窺其下部，寸衷殊耿々焉，晚間復偕某友赴該院，到時，俠盜奪礦剛演畢，而人數較晝夜間尤多，正徘徊間，適遇一知已先余而至，在樓下佔一普通座位，命余與某友共坐一椅，致會「無名英雄」得以窺其全豹，何暢如之，似此影片，自始至終佈局安章，處處周到，觀之實耐人尋味不盡，又加該院重新改良上下內外，燦然奪目，以故場內人聲沸騰，掌聲震瓦，足見此影魔力之大，誠不可以道里計矣，聞該院是日晝夜所賣票價，竟還四百餘元，真可謂盛極一時耳，復聞該院主任謝枕山君，於節前赴天津明星公司，再以重金租得最有價值，最有興味之影片多部，不日歸連，即行開演，欲飽眼福者，聞之當亦如同雀躍也

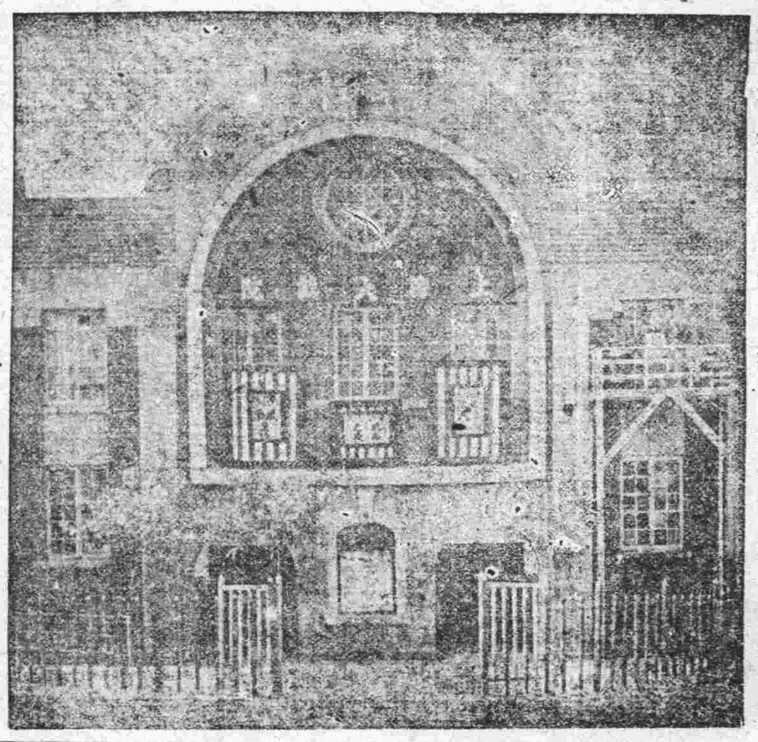

丁卯中秋西園亭雅會二首 (野村柳洲)

客裏光陰逐水流，一年容易値中秋，良宵如此豈容過，也上西園舊酒樓

又分韻得灰

相攜買酒舊樓臺，每對秋風百感催，遙望中原尙戎馬，哀鴻嗷嗷月邊來

病起 (費醉生)

力起覓窗望，空階落葉稠，祇因三日病，便覺一天秋，寂寂鞦韆院，瀟瀟蘆荻洲，西風吹月冷，又欲替花愁

秋夜答林化青兄並步原韻 (王澍森)

埋沒高才感不才，隱居門避俗人開，三秋當戶堆黃葉，九夏盈堦有綠苔，十載論交心已折，一燈照夢雁初回，問君病勢緣秋減，喜把紅箋子細裁

王維賢請吃肉即席戲成五言八韻客皆噴飯詩曰 (醉生)

聞說邀喫肉，涎垂十丈長，有詩皆懶作，無事總心荒，盼到人來請，還將客氣裝，驅車急赴宴，脫帽便升堂，夾去中心喜，喫來滿口香，骨光還找肉，菜盡只餘湯，席上人皆散，桌前我不忙，歸來難動轉，臥上破藤床

偶成 (李逐梅)

喜接仙源近，紅塵已化灰，無兒甘子鶴，有偶但妻梅，野犬迎人吠，山花盲雨開，茅扉虛不掩，留待醉歸來

中秋節夜感作 (王澍森)

害物淒清夜欲闌，秋聲蕭瑟雜輕寒，今宵皎々團圓月，卻惜閨中只自看

滑稽問答一打 (霸氣大王)

(問)什麼鷄不能生卵 (答)木鷄
(問)什麼船不能乘人 (答)蓮船
(問)什麼車不能載物 (答)五車
(問)什麼門不能行人 (答)鬼門
(問)什麼房不能居人 (答)心房
(問)什麼瓶不能容物 (答)醋瓶
(問)什麼繩不能捆物 (答)紅繩
(問)什麼河不能到 (答)天河
(問)什麼巾不能用 (答)綠頭巾
(問)什麼鳥不可飼養 (答)七十鳥
(問)什麼手不能持物 (答)佛手
(問)什麼水不能解渴 (答)淫水

石頭記的人物 (泊作)

西崗遊郭，八號秀雲，外表溫雅心思聰慧，好像林黛玉，同屋月娥，言不由衷，專想討好，好像王熙鳳，小香，秀外慧中，行動大方，好像賈探春，月樵，一味逢迎，性體溫柔，好像賈迎春，三十四號金桂，閒靜少言，畧不輕躁，好像李宮裁，同屋鳳英久經世故，善於應酬，好像薛寶釵，宿舍四號愛芳，自詡清高，不願理人，好像妙玉，劉家屯十四號金香，容貌姣美，好說好笑好像史湘雲，同屋金喜，嬌小玲瓏，言笑不苟，好像賈惜春

社會小說 奇妙集 (天民) (一三九)

第三回 偷獎券再鬪智羅古

你看劉敏那小子，也來了，我生平的幾個朋友，差不多都來了，此時張賢呆呆聽着唐隱，見他態度極其從容，臉上似含着笑容，似乎把那些偵探瞧作小孩子一般，毫無畏懼 慢々走進桌旁，從那兩份的紙幣裏，各取出一千元，双手遞給張賢道，今天的事，非先生不能成功 所以朱先生和我，各拿出一千元作酬勞，請你收下

張賢道，小小効力，這些報酬實在，大 萬不敢受，唐隱道，不要客氣，我們欠情的地方很多呢

大律師張賢道，我很願意替二倍效勞，厚酬却不敢受，唐隱道，張先生你倘不受，是瞧不起我們，說着又拿出三千元給朱才道，先生這區區之數，做我們兩把叫的紀念品，也算是給令郎的教育費，朱才忙將銀票抓在手裏，忙問道，我看那寫字桌，並不十分貴重，先生為什麼偏々注意在那上呢 還請先生說個明白

唐隱道，我因為那寫字桌是件古物，那張獎券，先前不知道，如今得了特獎，實是令人夢想不到，我平日最喜搜羅古董，早就想得一張桌子，未能如願，不料先生所買那張桌子，却入了我的眼，那桌子是樺木包製的，彫々非常精緻，如今得了這個桌子，使我古物陳列室中 完完備備，才無缺憾呢，望你原諒我，對不住很

朱才听了，微微的嘆息道，當日足下倘將這個緣故說明，我也就奉讓了，何致有今日的一樁事，唐隱道不錯，先生當日若能相讓，那〇一四三五的獎券，那能落到我的手裏，那一萬八千元的巨欵，也是先生獨得了 朱才道，我的鶯兒也不至被刦了，張賢道，鶯兒曾和你見過面嗎，唐隱道，我並沒有和他會過，像我這樣一個荒傖，那敢褻瀆貴人，他是在一個婦人的屋子裏居住，飲食起居都由那婦人看護

這時客廳裏的門鈴忽然响了，唐隱道 鶯兒來了，張先生請你替我開門，把他們請進來，張賢開門，果見一個婦人走進來，這位婦人，長身玉立，體態很是苗條，粉頰像梨花似的，頭髮黑黑的，越發顯出她的嬌容秀態，和衆人不同了後邊有一個小孩，朱才一看，果是鶯兒，不由走上前去問道，兒呀，你好嗎，你想我嗎，爹爹為你，差不多都想壞了說完又親々熱熱的行了幾個接吻禮，表示出他想渴之意

(未完)

大連

重修金州孔子廟 中日共捐七萬元

自發起至現在經過之大要 委員長乾武氏席間之報告

金州孔子廟、建設在明朝初代、既已經過五百五十年、爲遼東唯一之聖廟、國號變更、廟貌荒廢、日本施政以來、乃先復活祭典、年年齋祭不忘、孔道實爲道德之根源、若任行荒廢、人心將失去歸宿、於數年之前、在金州之中日官民、計畫重修、今其時期已至、兒玉關東長官、尤特深資贊成文教復興之美擧、急爲促進重修計畫之實行、結果、遂爲決定具體方針、九月十三日午后六時、孔廟復興委員長乾金州民政署長、招請中日官民於泰華樓已誌昨時報當時更發表以迄於今日經過之大要如左

金州孔廟、係建築於明朝時代迄今約有五百五十餘年今日正取爲文教中心、尊崇景仰之標誌、無如因時代變遷、荒廢已久即今思昔、實爲遺憾之至、幸於數年之前、有復興之計畫又蒙得兒玉關東長官安廣滿鐵社長、以及中日官民有力者之贊同、醵金約七萬圓、由中日之官民各出半額、重修廟貌、之復興盛時之原形、不盡欣幸至用特謀致報告、就中蒙長官盡力寄附對文化事業費尤爲吾人所至感謝不盡、此外更望中日官民、多加指導援助、以圖此復興孔廟之完成、至盼至盼

出席者有關東廳廣瀨內務局長、中島翻譯官、田中大連民政署長、水野大連警察署長、杉野大連市長、木村滿鐵文書課長、井上學務課長、神田藤田水谷各課長、佐藤商議會頭、張麗兩公議會長邵愼亭李升海、曲梭亭、宋居春等十餘名、以及大連各新聞通信社長等、中日官民七十餘名乾委員長致報告辭畢後、廣瀨內務局長並張公議會長、述關於孔教並孔廟復興之至感想、對委員諸氏亦致謝辭、觥籌交錯、時至九時餘鐘始散

虎疫依然未息 再行强制注射

津漏虎疫、益趨猖獗、故大連港防疫當事者、大爲恐慌、大連水上警察署、曩因鑒及於此、於碼頭圈內、對出入行商人船舶關係者、特施行預防注射、今覩各地虎疫狀況、依然未熄、頗有重加警戒必要、爰由月之十四五兩日凡旅館及行商、未曾注射者、重施二次强制的預防注射、以防傳染云

獄中有隙 被釋毆打報仇

居住小崗子西崗街慶生客棧內之奉天復縣人姜恒來(年二十八歲)曾於民國八年、因犯强盜罪懲役七年六個月、九月十日刑期屆滿被赦出獄、姜當在旅順刑務所坐監中、與同房內服役之强盜犯王子思(年三十六歲)及竊盜前科三犯王某(年二十五歲)互結怨隙、口角數次王子思曾將姜前齒打斷八個、以是雙方仇恨愈厚、其後王某四日出獄、王子思九月一日刑滿亦出獄、而姜九月十日出獄、仍來連寓居西崗慶生客棧、十二日赴北崗子九番地趙連城處留用晚膳、午後七時半始就歸棧之途、距料行經市內同仁街同仁樓小賣所前、忽爲王子思並王某二人瞥見、由背後一躍、將姜揪住、聲言「今係報仇之日」、繼則將姜放倒棍棒交加、亂打一頓、姜負重傷、兩王呼嘯而逸、後經被害報告小崗子警察署、目下嚴重探查中

博愛產科女學堂 已開校授課矣 孟楊諸氏任教授

小崗子博愛醫院長孟天成氏創設之博愛產科女學堂、已於十二日正式開校授課、該校教授以孟氏與日本醫學士楊燧人、及女子醫學士日冲飛那等充任、各學士醫學宏富、學生等自必得良好之薰陶、而大有造就也、又聞該堂學生因考試關係、尚不足豫定人數望有志醫學之姊妹等速往報告入學、以免失機而抱向隅之嘆也

山本社長定期回連

日下沿線巡視中之山本滿鐵社長、藤根神鞭齋藤各理事一行、預定十六日搭乘午後八時四十分列車抵連云

油房業請滿鐵援助 已經實際的進行 推定委員多人負責辦理其事

大連西崗兩華商公議會、爲商況不振、油業倒閉、乃應各油業之敦促、招開油業聯合會、以謀善後進行之方法、已誌前報、結果議定各推選委員、向滿鐵要求援助、其要求事項、大抵如別扱料之取消、獎勵金之恤給、運輸減費、煤炭減價等項、要求大連公議會更推選起草委員十二名、吳益亭安慈民衛景舜曲子源麗義堂寶子和任仲堂楊銘先王蓮芳曲紹先寧子徐張奇更以吳益亭爲委員長、安慈民衛景舜爲副委員長、以資勵辦理、向滿鐵要求、諒以中日親善爲先提之滿鐵社長必能善體此意與以充分之援助、使油業日臻發達、大連日益擴大也

天羽書記官將抵連

榮陞駐京日本公使館一等書記官之天羽總領事、偕同家眷、十三日夜由哈爾濱出發、途次於湯崗子與吉田總領事晤面、預定十五日晚抵連

考取之電車練習生

南滿州電氣會社電鐵課所招募之華人電車練習生、六日即開始試驗、九日告竣、查應招者共有九十四名、合格者僅四十六名採用者甫四十名、開業由十六日即開始練習矣

警署警部補之升遷

大連警察署司法課訊問係中島勇夫警部補、榮陞日本內務省警官講習所、遞缺業調該署警務係瓜生來敞警部補充任矣

日督學官來連有期

因應關東廳之邀、並視察滿洲教育狀況後、參列關東廳滿鐵之教育統系協議會之日本文部者森岡智學官、並川原書記、將於十月五日由神戶啓程、八日抵連云

兩警署均定期驗馬

沙河口管內自今春鼻疽發生以來、飼馬罹患斯疾者已達七匹之多、至茲爲期約歷數月、而其蔓延之兆、猶仍在焉、沙河口警察署因鑒及此、預定由月之十二日起至二十八日之十四日間、逐日派遣獸醫二名、對管內四千匹飼馬施行檢查、以防發生、藉弭蔓延、大連警察署亦自月之二十九日起至十月三日之五日間、對所管內四百六十二匹馬施行檢查云

曉諭豫防虎列拉

西崗警署特發宣傳單

近年來常有虎疫發生、其傳染也易、其害人也深、罹之者輒吐瀉交加、尋即死亡、若不積極剷除則蔓延日甚一人、獲症則傳染十人、十人患病、則傳染百人、遞傳不已、勢不至爲害一方不止故負衛生之責者、不辭勞悴、設法方範、口敝唇、悉心開道始獲良好成績、地方不生他虞、試觀上海營口、近以節令關係、虎疫疊出、惟連埠以、防衛綦嚴幾乎秋毫不犯、十病不生、今西崗警察署爲防患於未然計、乃印刷虎疫預防宣傳單、以分送於一般商業人、以資預防云玆將其文原錄後

虎列剌病的預防

甲)虎列剌的原因

這個病的原因、是甚麼呢、就叫(虎列剌鬼不利奧托)的蟲子也、(虎列剌菌這)樣兒蟲子是常在患者或者帶菌者即雖然身體健康、腸子裡帶有虎列剌蟲子者、的腸子裡頭、隨大便的時候兒從身體排泄出來的

(乙)虎列剌病是怎麼傳染啊

患者和帶菌者的腸子裡頭、所住的虎列剌菌、能跟糞便一塊排出至於咱們的嘴裏頭進來的、那些個傳染的、來路是很多的各當注意的事項列左

(一)船夫或者漁夫們、若是得了這個病、他們那些吐瀉的東西、扔在海河裏頭、自然藏有無數的虎列剌菌若是扔到遙遠的大海洋中、水力大日可沖消他們的力量對人的受害也自然少、若是仍在河裡頭、或是海套的時候兒、自然那個水面兒上、充滿了設多的虎列剌的蟲子了、在那個地方兒要去洗手洗頭、或者洗々飯具、把這虎列剌的蟲子、吃在人的嘴裏頭、自然的得了這樣兒病了再是大海裏頭、打來的魚蛤等類拉到海套和河邊兒往上撈的時候兒、那魚蛤等類、已受虎列剌菌的污染、擺弄那樣東西、或者弄到嘴裏去、也得受病的

(二)在虎列剌患者跟前的人、及拾掇那病人的糞便污物、及穢物乎、調理飲食物品的時候兒、也能傳染

(三)患污使用的衣裳、以及接受糞便使用、的東西甚麼的、在井邊兒洗濯的時候兒那個虎列剌菌滲流井水裏頭去 人若喝了這樣兒的水也能發生這種病

(四)還有患者吐瀉的東西上落上蒼蠅、他的翅膀兒上、或者腿上都沾着一大些菌蟲、再飛來飛去、落在飲食物上 以後把這個東西人若 吃了、就得這個病的也有

(丙)虎列剌病的病狀

潛伏的期很短的是幾點鐘、長的是三天內外

(一)最初發病的時候兒

最初發病的時候兒、肚子裏嘈々的很響還有睡覺中、就得病了因爲這個、睡醒了的也有、因此不大會兒、就鬧起下痢或者嘔吐

(二)糞便

起初一二回是軟便、漸次嘔在這個病特有的、標像米泔汁(即淘米水)一似的大便發後、就疊着肚子、不很痛的時候兒多、還是有個時候兒、彷彿是赤痢一樣、肚子痛大便裏混滯血液的時候也有

(三)嘔吐

患者、是陸續嘔吐、可是一點了痛苦的時候兒也多

(四)發熱

起頭 體溫也有上昇的、然而以普通溫度比較稍見低落、就是三十四度內外的時候兒多、可是看著時候說、叫 虎列剌窒裴士)惡性的時候兒 體溫也有自然上昇的不少

(五)血液循環的障害

渾身發涼、脈也減了、嘴唇或者手稍兒變了紫藍若了、越發的利害時候兒、患者的胸中覺着苦悶極了

(六)因爲水分缺乏

身體中的水分減少、皮膚上彈力也失常了、渾身覺出縐紋、眼睛也窒窿、患者覺着咽喉發旱的利害、聲音也啞了、到底小便不通的時候兒也有

(七)聚筋

筋肉、特有下肢的腓腸部(即腿肚子部分)的筋肉、發生抽筋患者是很覺着痛苦了

可是、那一個患者都是這樣兒、病狀不一定規、有時候兒一二回下痢、就能好的最輕的患者也有

(八)死亡數

在日本國最近十年間、虎列剌患者之死亡數百分之六十一就是死的有三分之二的比例

經濟

五品市場現在計劃實施中 麻袋之定期交易

大連五品取引所欲行實施完全賠償制度已向關東廳呈請認可不久將必須與認可指期實行取引所擬乘此機會實施尙未上場交易之麻袋定期取引目下正在計畫中原來於商品市場之麻袋交易單行延交易由取引員自行調節市場行交易現而專待實施取引所之完全賠償制正行其定取引制度各取引員均已持有非常之熱望務求能指日實施是所至盼禱之者卽在取引所方面亦欲乘此機會準備實施定期取引但麻袋如定期上場比現在之延取引須延長一個月則期限爲六個月然希望於此定期取引之外原來之延期取引仍行存置不動爲宜現在大連之麻袋市場已成爲東洋之大市場現雖至端境期於場外所交易之現物買賣付數約在七八百萬條行將有實施定期交易之希望產地方面尤當盛行輸出大連市場尤不啻有異呈活況之期待云

錢糧商情

特產市況大豆自三二日來開始昂騰以來買帮大爲活躍豆餅惟因現貨告罄以致交易頓然而減若豆油一種依然平穩高粱略見提强而買氣可極爲平常

△役場開行大豆帶皮叫六元一毛六成五十車豆餅一元八毛七分五后客提至八毛八乃止妥二萬五千片豆油十七元九乃至九毛五分成二千五百箱高粱三元二毛五妥六車包米四元六妥一車

△錢鈔市場銀行依然平穩海外材料開行倫敦銀塊廿五片八分五期同紐約銀塊五十五仙二分一匯申七十二兩八五大洋百元五分上海標金三百七十六兩方命票當市行略上提云

日本最近在滿洲營業狀況

日本在滿洲營業者據朝鮮銀行於本月調查新添者一百八十家而資本方面反由五萬八千三百六十萬二十元日金降至五萬七千八百二五十四萬三千元日金至其經營商店之家數農業類二十七家資本一千七百七十八萬二千元漁業類三家資本一百三十九萬二千元商業類五百七十四家資一萬一千一百四十一萬元工廠類二百九十二家資本八萬七千一百七十二萬圓礦業類十四家資本八千五百二十四萬元轉運類八十三家資本三萬五千二百十六萬一千元

本年八月中之大連海關收入 五十三萬餘兩

大連海關本年八月中總收入額五十三萬二千二百六十一海關兩比前年同月增收九萬四千四百五十海關兩餘更自本年初至八月末之收入額與前年同期相比較約增收二十萬海關兩蓋於第二第三期向歐洲輸出之特產及向南方輸出之特產異常旺盛以及日本品需要增加之結果輸出入關稅乃行大見增收本年八月間之收入額如後(單位海關兩)

輸入稅	二、二八五〇
輸出汽船	二七三三五〇
同民船	九〇五〇
浩岸貿易	四〇〇〇
子口半稅	三〇〇〇
屯稅	一一
合計	五三二二六一

新大豆已出輸

新大豆之出輸例年以四平街郭家店最早本年於中秋節後即行盛爲輸出大連於兩三日前既已運到此種新豆品質非常良好云

特產行市 (十四日)

特產(早市)

▲大豆

九月末	六(一八)	六(一七)	六一六〇	六一七〇
十月末	六〇七〇	六〇七〇	六〇六〇	六〇六〇
十一月末	五九一〇	五九〇〇	五九〇〇	五九〇〇
十二月末	五八七〇	五八八〇	五八七〇	五八八〇
所成數	七十三車			

▲豆餅

十月限	一八九〇	一八九五	一八九〇	一八九〇
十一月限	一八九五	一八九五	一八九五	一八九
十二月限	一九〇〇	一九〇〇	一九〇〇	一九〇〇
所成數	六萬三千片			

▲豆油

九月末	一七九〇	一七九五	一七九〇	一七九五
十月限	一七八五	一七八五	一七八五	一七八五
十二月限	一七六五	一七七五	一七六五	一七七〇
所成數	七千五百箱			

▲高粱

九月末	三三八〇	三三〇〇	三三八〇	三三八〇
十月末	三三〇〇	三三一〇	三三〇〇	三三一〇
十一月末	三三七〇	三三八〇	三三七〇	三三八〇
十二月末	三三四〇	三三九〇	三三四〇	三三九〇
所成數	五十二車			

▲包米 (未妥)

錢鈔行市 (十四日)

▲現物 前場

九月十三日 開行 (四八) 最高 九四八五 最低 九四九五 散行 九四七〇

所成數 百十一萬圓

	銀對金	銀對洋	金對洋
開行	九四〇〇	一二〇七〇	一二七〇五
十時	九四八五	一二〇七〇	一二七二一
十一時	九四八五	一二〇六五	一二七二一
十二時	九四八五	一二〇六五	一二七二〇

所成數(銀對金) 七萬八千圓 (銀對洋) 一萬圓

九月廿八日 開行 九四九〇 最高 九四八五 最低 九四〇七 散行 九四七五

所成數 三十二萬圓

▲現物 後場

	銀對金	銀對洋	金對洋
一時半	九四(五)	一二〇七	一二七二五
二時半	九四八〇	一二〇七	一二七二

滙兌行市 (十四日到)

銀塊及滙兌	
倫敦銀匯	二五片八分五
同 先匯	二五片八分五
紐育銀匯	五五仙二分一
英美電匯	四弗八六仙四分一
中美電信(百圓)	四七弗〇分〇
美中電信(百圓)	六一弗八分三
▲上海外國滙兌行市 (十四日到)	
電匯成交	
倫敦(兩)	二志六片六分三
日本 百圓	七六兩八分七
▲上海金票交易所(開行)	
標金	三七六兩六匁
▲倫敦向爲替相場 (十四日到)	
電信爲替銀行賣	
伯林	二〇金馬克四六分一
巴里	一二四法〇二

寒 來 暑 往

本行備有美國德國大小鍋爐及各種爐片物美價廉定期貨物不悞主顧

奉天 多小公司 電話 一八六三 二一二五番

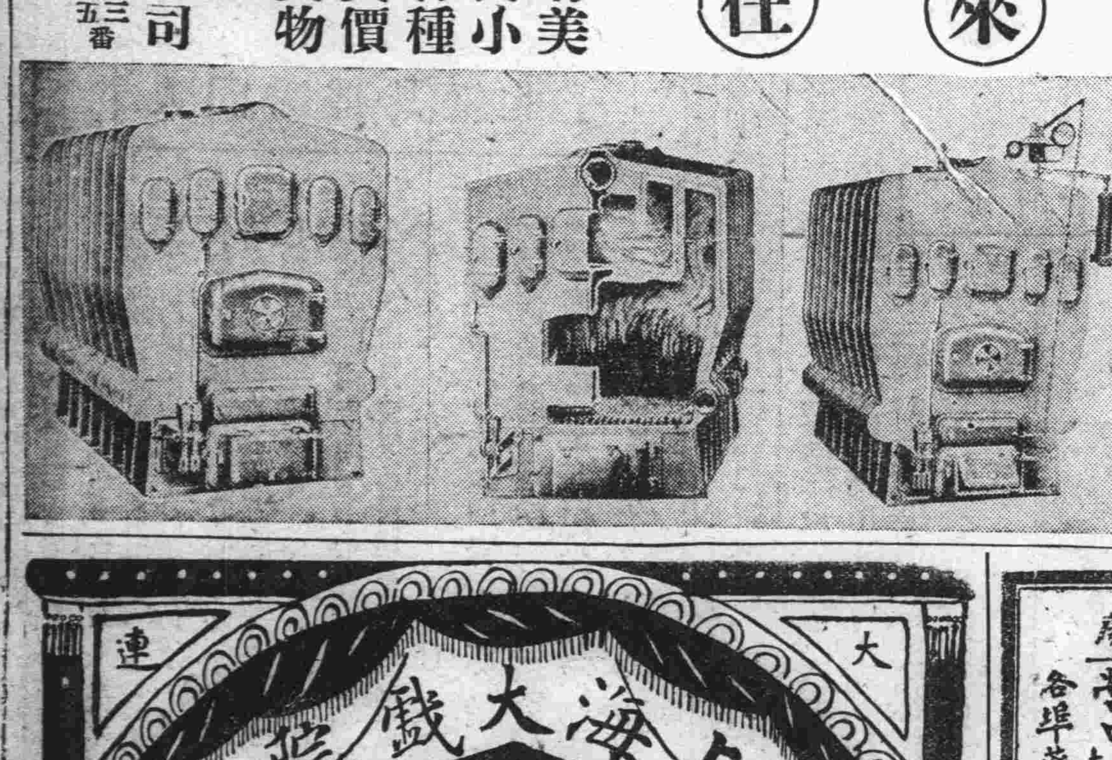

啓者敝工廠製造各種鷄印方皂鷹印條皂紅サクラ皂已拾餘載矣久爲各埠所適用茲爲振興實業起見特聘歐美化學家之技師不惜巨資採辦優等皂料研究配合製成純良鴻禧金鶴美人雙獅等各樣香皂其餘他牌不及備載其皂氣味芬芳精美優秀不但除垢善於滋容潤顏誠衛生之妙品也仕商惠顧敝工廠竭忱歡迎兼代理美商卜內門各種料子火鹼顏料靛油等貨恐未週知特此佈告

大連市惠比須町二九 電話七九八九番 振替二八五四番

源增興工廠謹啓

珍貴壽材廉價出售

本工廠自運南方福建楠木徑木杉木由名匠精造壽材定價從廉分爲元亨利貞四種價洋由壹百六拾元起至六百元又特備上等數百年頂大楠木獨副壽材每具四塊由名師製成雕漆完備可自由配裝俾外埠運往便利起見但物品珍貴每具價洋由貳千五百元至三千元凡欲購貴重壽材者請惠臨

大連監部通代理店耆生利呢絨號接洽可也電話七六〇〇番

工廠 大連榮町外地新順昌內 電話五九九二番

福康壽材店

林木投標競賣廣告

逕啓者敝公司擬將坐落於太子河上流之森林出賣如有希望購買者請直接赴各該林區驗看後急速來敝科投票可也特此廣告

一、時期 九月三十日午前十時

出賣方法列後

一、徵收相當之現金保證金

二、標金以奉票計算

三、期限按照公司與山林主買收之期間爲限

四、投標價額於得標之同時交付會計科 但遠道來投者於得標後限定五日內交款

五、地點即按左列六處照各處之區別投標以最高價者爲得標

(一)杉松河 (二)前川 (三)錯草峪 (四)化皮峪 (五)鍊金溝 (六)九洞溝

希望條件

由買收之山林內可爲坑木材料者得先盡公司收買以下如有不明之處請向庶務科直接詢問可也

民國十六年九月十日

昭和二年九月十日

本溪湖煤鐵公司庶務科白

聲明廉價出兌

啓者敝支店坐落太平町二十四番地三十六馬力機器一部油樁六十副二十寸碾子一架六尺二丈鍋爐一口油囤煙筒應用器皿一概俱全如有欲兌者請至敝號面議價值格外從廉特此廣佈

千代田町 電話六七一八 和泰油坊謹啓

上海大戲院 大連

九月十四號起加映二天

無名英雄

(明星公司俠義佳片)

張慧冲主演之武俠第一片

下期預告

(神州公司出品)

不堪回首

丁子明主演 陳醉雲編劇

袁製 解毒止痛露

功能清血解毒止痛生肌

主治 惡毒瘡瘍 小便破腫 婦女毒瘡 梅毒串骨 口鼻潰爛 無名毒瘡

每瓶大洋七角

謹防假冒務請認明金鷄商標

總發行所 上海西新橋北濟華堂藥房

分銷處 大連 宏濟街德興泰藥房 千代田町衛生藥房 監部通華泰藥房 興華町西藥房 營口 東二道街德發長號 太平康里街義順成號 東大街華權東號 各埠藥房均有分售函購亦可

袁製 痛瘋骨痛露

功能去風化濕舒筋活血

主治 骨節痠痛 四肢瘋癱 肩背腰痛 寒濕凝筋 渾身酸楚 半身不遂

每瓶大洋六角

(養成自動車學教員及運轉員)

開學期日 拾月壹日午前舉行

招募自動車機器工學研究生

一、教法懇切 一、晝學部 二個月

一、施設完備 一、夜學部 三個月

一、學費低廉 一、實習專門部 一個月

附申 對入學者、格外歡迎、且爲便利華生起見、特聘華人專門者擔任教授兼翻譯故於研究練習上、並無得難之處、欲志斯學者、幸勿失此機會、祈速盥臨、學成各處多出薪爭用之 ◎函索規章者祈附郵票二分隨即奉送

大連北大山通十四番大每館後 日華自動車研究所

失照作廢

敝人本名座落額穆縣歲家堡子學田地二十七晌東至張姓西至勾南至勾北至張姓又座落揷魚河學田十九晌東至勾西至勾南至馬姓北至河將原領大照二張不知丟於何處除具情呈請縣署補發新照外所丟舊照聲明作廢

林世昌啓

大連 協茂盛紬緞莊廣告

本號新到紗羅綢葛艷麗合時以及夏令應需之品無不俱備深望各界聯袂偕臨竭忱歡迎以副雅意

電話 批發部 五四五三 綢緞部 長四六三二番 雜貨部 四九八八

營口 泰順增綢緞呢絨店

運到國產紬緞紗葛布疋歐美呢絨純毛吡吸各種洋貨無不俱備價格分外從廉深望各界請早駕臨敝號曷勝歡迎

開設東大街 電話六百〇一番 本號主人謹白

美麗贈品

本號銷售各種月份牌以經數載所出之樣頗蒙各界歡迎今又至各界定送贈品之時敝念及此近又將各式月份牌備齊以應主顧定批價額較往年特別從廉以酬素日之雅意耳

文具洋紙印刷用品一概批發 大連監部通百十二番地 天德信支店 長電話七三八八番

註冊商標 理想的文化調味料

味の素 (味之素)

只消一匙

只消一匙味之素 便能使菜肴味美 而食之者俱滿意

▲各處洋貨舖海味舖雜貨舖均有代售

C-101

遂意包治

大連西崗西街路東 還生堂大藥房 眼科新法

本堂發售中外名藥應治男女小兒。

內科新久異症積年病根嬰兒雜症

外科癰疽瘰背乳癰疔毒瘰癧風癰痔瘡。

一切惡瘡。洗割取毒。醫療器械。速急根治。

花柳科 救生論

小便破皮下疳腫爛治不得法必致引起魚口便毒橫痃。臂腫。鱗淋濁毒。流毒於內。而楊梅而痔瘡。四肢筋骨疼痛久而爛頸。爛喉。流毒染妻絕嗣。深可痛恨

本堂。破他巧網漁利之法門。忠告患者。採本堂藥請留藥樣以防玫項驗藥爲憑。當日保效定日出根終証明書永保不犯。早晚隨時根治一切。不悞公事。

困苦艱辛 我不取利 喜求揚名 言不欺騙

唐堯增

救生採藥

淋病藥 新品無上 花柳科是的藥 行世揚名

出根 小洋四元 外埠金票四元 郵寄收到 大洋六元 外埠金票七元 以上各症通信保好 空信不回 痔瘡癢毒一切根治

旅客注意

大連 長春 哈濱 裕長棧 電話六三五二番 長春電話九二四番

本棧現將房屋重加修飾人員力行整理男女異室招待殷勤代理車船客票報關完稅遠近紳商請都賜臨

美女牌葡萄乾

做點心最佳

第一補血妙品

東三省總經理 大豐洋行 本行 大連市愛宕町二二

德國新到 美興賓 主治 補腎扶陽

○腎虧腰痛○陽痿不舉 ○夢遺滑精○房事早洩 ○幼年早婚○房勞過度 ○精神倦怠○頭目暈眩 ○腦力疲乏○記憶健忘 ○四肢無力○動作氣喘 ○腎子寒涼○精液缺乏 ○精冷精滴○嗣續艱難 ○老年精衰○年久白濁 ○凡因腎虧○所發各症 ○按法服用○均有特效

德國美興賓聖藥自發行以來業經中國官廳備案又在奉天市收公所並濱江警察廳化驗正明有效認爲滋陰補腎強筋壯骨之劑功能添精種子轉弱爲強善治既往之腎虧能保永久之健康嗣續必多於常人功效宏富毫無流弊爲空前未有之補腎聖藥也凡腎虧陽萎之人早服一日美興賓則早得一日痊癒矣如無病常服能永保無腎虧陽萎之虞且體質健壯精神充足功效偉大非普通補品可比患此症者 購服試用即知此藥之效力耳

大贈送五萬盒

近因此藥品質精良功效極靈以致銷路日見增多幾有人人皆備之勢本行鑒此特將此中外馳名大滋補品美興賓聖藥買一盒特別贈送一盒至五萬盒爲止以謝惠顧諸君雅意外埠各大藥房洋廣貨店均有代理一律贈送

定價 大洋 大盒五十片二元 小盒二十片一元 每打 廿元 十元

總經理處 奉天小西城門北電車道路東 嚴華藥行

購者從速 勿失良機 買一盒 送一盒

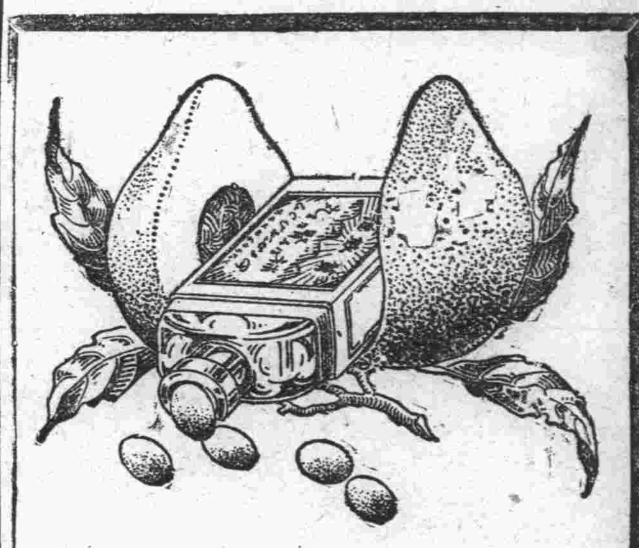

人間蟠桃其惟此乎

蟠桃。王母生誕用以饗衆仙賓者也。或云。食之得享長生。此乃仙物。非世間所有。然則強種延壽。非藥爲不可能之事。如能驅除康健障礙。自能達到目的也。腎病。乃人生康健之障礙。身患腎病。即生趣絕望。爲害之巨。不言可知。應速謀所以驅除之法。庶幾康健長生。得能實現也。

第威德補腎丸。乃治腎補腎之聖劑。具却病延年之功效。凡不願常受腎病之磨難而欲享康健長生之幸福者。其速購服之。

▣第威德補腎丸專治

腰酸背痛 風濕骨痛 腎虧陰虛 遺精便濁 小便赤熱 小便短少 膀胱便溺症等

▣各大藥房均有出售

第威德 補腎丸 清尿消毒

刻時 十一月一日改 線

9.00 8.00 / 4.00 11.00 / 9.12 8.10 / 4.16 11.14 / 9.14 8.11 / 4.18 11.18 / 9.25 8.19 / 4.30 11.29 / 9.31 8.24 / 4.32 11.32 / 11.15 4.40 / 6.46 1.10 / 11.22 4.4 / 6.54 1.13 / 11.31 — / 7.05 1.22 / 11.50 5.0 / 7.30 1.4 / 12.00 5.1 / — 1.4 / 1.00 5.5 / — 2.5 / 1.33 — / — 3.2 / 2.50 7.1 / — 4.4 / 2.57 7.2 / 4.55 7.3 / 3.25 7.4 / 5.26 8.1 / 3.45 5.5 / — 8.4 / 4.16 6.2 / 8.29 9.1 / 4.50 7.1 / 9.00 10.0 / 7.00 11.3 / 4.10 8.4 / 7.32 12.0 / 5.03 9.3 / — 12.30 / 5.48 10.16 / 8.14 1.00 / 6.18 10.47 / 8.39 1.35 / 7.05 11.34 / 8.45 1.39 / — 11.45 / 3.00 — / 1.30 — / 10.16 3.3 / — 2.19 / 10.54 4.19 / 3.16 — / 11.00 3.25 / 4.25 6.15 / — 4.51 / 3.47 6.37 / 11.19 4.59 / 3.57 6.47 / 11.21 5.01 / 4.00 7.03 / 12.38 6.37 / 5.56 9.01 / 12.40 6.39 / 6.00 9.03 / 12.48 6.50 / 6.13 9.16 / 12.49 6.53 / 6.18 9.18 / 1.00 7.05 / 4.25 9.35

撫順

6.50 9.40 12.40 / 3.25 6.50 9.55 / 3.25 11.15 2.15 / 6.00 8.2 11.45 / 6.40 9.35 12.10 / 3.45 6.40 9.05 / 8.10 11.05 1.40 / 5.15 8.10 10.55

洮昂時刻

北行列 洮南開 白城子到開 前午 七.三〇 八.二五 八.三〇 九.三五

街基到 來到開 泰來 後午 二.二五 二.三九 三.二〇 三.四三

大興到開 昂昂溪到 後午 三.三〇 四.二〇

南行列 昂昂溪開 大興到開 前午 七.三〇 八.二九 八.四〇

泰來到開 街基 後午 二.三五 三.二〇 三.四五

白城子到開 洮南到 後午 四.二〇 五.三〇

人頭錢 西人 金